



Conversión de los Fondos de Prensa Antiguos

DI G I T A L I Z A C I O N D E A R T Í C U L O S T E R R E M O T O D E 1 9 4 4 E N S A N J U A N

DIARIO LA PRENSA

Enero de 1944

Parte 3

Llegará Hoy a Esta Capital el Primer Grupo de Evacuados

Calculase que alrededor de 6.000 habitantes han salido del lugar del sismo

San Juan, enero 19 (De un enviado especial) — Desde hace varios días la empresa del ferrocarril Pacífico atiende gratuitamente los servicios de trasportes de los vecinos que evacuan la ciudad, ante la imposibilidad de seguir viviendo en ella, como no sea a la intemperie. Ese servicio acaba de extenderse en sus alcances y desde hoy saldrán de esta convoyes en los cuales podrán viajar sin desembolso alguno quienes quieran trasladarse a Buenos Aires o a cualquiera de las estaciones comprendidas en el trayecto entre ambas ciudades. El primero de esos trenes salió esta mañana, a las 9. Más tarde partieron otros con destino a Mendoza, La Rioja, Córdoba y Jachal. Para viajar en ellos solamente se exige que los interesados se inscriban en el comando que funciona en el edificio de la Escuela Normal Sarmiento, adonde se lleva el registro de entrada y salida de personas a y de la ciudad.

Las tareas de evacuación—

Oficialmente se consideran ya definitivamente organizadas las tareas de la evacuación de vecinos, las cuales se desarrollan en orden y con la celeridad posible. Los trabajos respectivos son dirigidos por el coronel Sosa Molina, a quien secundan varios jefes, oficiales y suboficiales y funcionarios de la intervención y de la empresa ferroviaria. Durante la noche se advierte en las playas de la estación ferroviaria a considerable cantidad de personas durmiendo a la intemperie, para tener así la seguridad de no perder los trenes que salen en las primeras horas de la mañana. La colaboración en favor de quienes se deciden por abandonar la capital sanjuanina es tal, que hemos visto durante horas al sacerdote Alejandro Blanco entregado a la tarea de ayudar a cargar los equipajes, en cuyo trabajo puede decirse que coopera todo el vecindario que no está entregado a otras tareas del mismo significado o de mayor valor.

El tren que partió hoy a las 9, como todos los que en lo sucesivo cumplan su recorrido, llevando evacuados gratuitamente, estará compuesto por varios coches, un comedor y dos dormitorios, reservados estos últimos para las mujeres y los niños.

Según los últimos cálculos hechos desde la estación ferroviaria, han evacuado ya esta capital por ese medio algo más de 6.000 de sus habitantes. Igualmente, muchos lo hicieron en camiones y otros vehículos. Cabe destacar que la evacuación es voluntaria y no impuesta por las autoridades.

Esta mañana llegará el convoy—

Según informaciones que nos suministró anoche el director general de ferrocarriles, Ingeniero Arturo Noni, hoy, a las 8.30, llegará a Retiro el tren que conduce el primer grupo de evacuados de San Juan. Este convoy está compuesto de seis coches, y para lograr su arribo a esta capital en horas de la mañana, se anuló el recorrido de otros ser-

vicios ferroviarios de la empresa del Pacífico.

Los servicios ferroviarios—

El Ministerio de Obras Públicas informó anoche sobre la labor realizada por las distintas reparticiones y dependencias de ese departamento, destinada ella al auxilio y ayuda que debe prestarse a la población de San Juan. Esa información consigna la organización de los servicios ferroviarios destinados a ayudar la evacuación de los habitantes, como así también la partida de convoyes con elementos de auxilio y personal de obreros especializado en demoliciones.

Por su parte, la Administración General de los Ferrocarriles del Estado informó que ayer a las 6.10 llegó a Guaymallén un tren especial compuesto de 15 vehículos que partió anteayer de San Juan a las 21.45, conduciendo 225 evacuados que serán albergados en galpones y viviendas del departamento mendocino.

Además, el director general de ferrocarriles, Ingeniero Arturo Noni, prosiguió ayer trabajando en la organización de los nuevos servicios para cooperar en la tarea que demanda el éxodo de la población.

A tal efecto, impartió órdenes a las compañías del Central Argentino y Sud para que entreguen a la del Pacífico diverso material rodante. La empresa del Central Argentino hizo entrega de los siguientes trenes con sus elementos correspondientes: uno compuesto de 10 dormitorios con 260 camas, entregado ayer a las 10 en la estación de Río Cuarto; otro formado por 4 coches de primera clase, 4 de segunda y 6 furgones, entregados en la estación Rosario ayer a las 11; 10 dormitorios entregados ayer a las 10.30 en la estación Retiro; y un tren compuesto de 10 dormitorios con 260 camas entregado en Córdoba, ayer a las 11.

La empresa del Sud entregó ayer a la del Pacífico, en el empalme de la estación Haedo, 10 dormitorios con 190 camas y 9 coches de primera clase con 612 asientos. Además, saldrán hoy con destino a San Juan 6 nuevos coches dormitorios con su correspondiente equipo.

Salió otro grupo de obreros especializados—

Partió ayer un convoy ferroviario llevando elementos de auxilio y personal obrero especializado que concentrará en San Juan la Dirección de Arquitectura. Se conduce, además, una carga de materiales de construcción y 25 carpas, pertenecientes a la Dirección de Irrigación, y grupos electrogenos para el servicio de alumbrado y material eléctrico.

Previsiones en San Luis—

San Luis, enero 19 — En el hospital de Beneficencia, Estación Sanitaria Nacional y otros locales públicos, se dispone lo necesario para el alojamiento de enfermos procedentes de San Juan que, según indicaciones del ministro del Interior a las autoridades de la intervención federal de esta provincia, podría disponerse de un momento a otro su traslado a esta ciudad.

Por otra parte, desde ayer las autoridades locales tratan de establecer el número de personas que podrían alojarse en domicilios particulares espontáneamente ofrecidos a los fines de la evacuación de la población de San Juan. Con ese motivo, representantes de la autoridad recorren la ciudad y solicitan datos domiciliarios por domicilio.

Son esperados hoy en Córdoba 414 evacuados—

Córdoba, enero 19 — Ante la posi-



Poco antes de iniciarse el pedido de contribuciones en la vía pública, los artistas se reunieron en la Secretaría de Trabajo y Previsión Social, con el coronel Perón. En el grabado aparecen Aida Alberti, Luisa Vehil, Mecha Ortíz, Silvana Roth, Florencia Marly, José Clarra, Enrique Muñio, José Iglesias, Oscar Valicelli y otros

bilidad de que parte de la población de San Juan que se quedó sin vivienda sea evacuada hasta esta ciudad, las autoridades policiales, municipales y el Consejo de Higiene están cambiando ideas acerca del alojamiento que se dispondría para ellas.

Por el momento se ha pensado en la habilitación de establecimientos docentes hasta tanto se abran las clases. Para esa época se habrán arbitrado otras medidas.

A ese respecto, el gobierno de la provincia hizo el siguiente llamamiento por radiotelefonía: "Se necesitan conseguir casas o locales para que puedan ser habitados por los evacuados de San Juan. Deben ofrecer los mismos algunas comodidades, por cuanto la gente que vendrá llegará sin elementos. En la Jefatura de Policía se tomará nota de las consultas de las personas que ofrecen domicilio para este gesto humanitario. Esta petición es de carácter urgente".

Para mañana se anuncia la llegada de un convoy ferroviario con 414 evacuados, entre los cuales vendrán también heridos.

2.500 personas llegaron ayer a Mendoza—

Mendoza, enero 19. — El éxodo de la ciudad de San Juan está en vías de hacerse total. El fuerte sismo que alcanzó hoy a las 15.24, a la escasa población que aun queda entre los escombros, ha acelerado el proceso de la evacuación. Los hospitales de la vecina provincia están quedando sin enfermos, que rápidamente son trasladados a Mendoza en tren y en



La actriz Amanda Varela, el dibujante Florencio Molina Campos y otras personas, al iniciar la Colecta en un lugar céntrico de la Ciudad

automotores. A las 9.30 arribó un convoy con 11 coches que traía 1.500 personas entre refugiados y heridos, y a las 13.30 llegó otro tren con 1.000 personas.

Albergue de niños en Buenos Aires

La intervención federal de Buenos Aires autorizó a la comisión central a designar una subcomisión presidida por el director general de escuelas e integrada por un representante del arzobispado, el director general de protección a la infancia y el director de educación física y

cultura, para organizar todo lo relacionado con el albergue, manutención, etcétera, de 1.000 niños santjuaninos que han quedado sin hogar y serán trasladados a la provincia.

Las tareas de traslado de los niños han sido encomendadas al director de educación física y cultura, señor Benigno Rodríguez Jurado.

Evacuados atendidos por la Universidad de Cuyo—

San Juan, enero 19 (De un enviado especial) — Esa noche, después de haber partido varios trenes con-

duciendo evacuados para la ciudad de Mendoza, salió uno en el cual viajaban 1.500 personas. Estas, serían recibidas en la vecina capital por las autoridades de la Universidad de Cuyo, que instalarán a los sobrevivientes en diversas escuelas, inclusive algunas de la campaña mendocina, especialmente habilitadas.

A dichos establecimientos escolares, se les ha dotado de colchones, frazadas y otros elementos necesarios para la mejor atención de las personas que en ellos serán alojadas.

Se Ofreció la Casa de Italia en Mendoza para Albergue de los Heridos

El encargado de negocios de Italia acreditado ante nuestro gobierno se ha dirigido al cónsul de su país en Mendoza para que disponga las medidas necesarias y acuda en ayuda de los connacionales que han resultado víctimas del siniestro. Además, dispuso poner a disposición de las autoridades nacionales las dependencias de la Casa de Italia, en Mendoza, para que sirva de albergue a los heridos.

Entretanto, todos los consulados y subconsulados italianos instalados en el país realizarán una colecta que se ofrecerá como contribución de la colectividad.

ducidos en favor de los damnificados.

Por la noche, el primer magistrado recorrió diversos barrios de esta capital y las inmediaciones de la estación ferroviaria, interesándose por la suerte de los sobrevivientes y la forma en que son atendidos. El general Ramírez y los integrantes de su comitiva pernoctaron en los coches del tren presidencial en que viajan y esta mañana alrededor de las 8.30, iniciaron una extensa excursión por algunos de los departamentos mayormente afectados por el sismo. Acompañaron al general Ramírez en esta oportunidad, el ministro secretario de la presidencia de la Nación, coronel González; los ministros de hacienda y de obras públicas de la Nación, el interventor nacional y el secretario de hacienda de la intervención en la provincia.

En la región del Marquesado el presidente consideró con sus acompañantes la forma más conveniente de instalar allí un gran campamento provisional de evacuación. Hoy mismo se dará comienzo a los trabajos de instalación correspondientes, de acuerdo con las indicaciones del general Ramírez para procurar un lugar más de ubicación a la gente que debe abandonar la capital. Ha de agregarse que son muchos los que prefieren dirigirse al campo en lugar de hacerlo a grandes centros de población.

En ese mismo lugar la comitiva oficial visitó los cuarteles del regimiento 3 de artillería que no han sufrido desperfecto alguno. Se contemplaron las posibilidades de una inmediata reconstrucción de esa localidad y se examinaron los lugares más adecuados para llevarla a la práctica. Nuevamente el primer magistrado estuvo en Albardón conversando con el jefe político, después de lo cual ordenó la inmediata construcción de hornos para hacer pan, la reconstrucción de las bodegas afectadas por el sismo, dada la proximidad de la vendimia, y el arreglo de los canales de riego. También dispuso la designación de un jefe militar para que se haga cargo de Albardón, en cuyo departamento las consecuencias del terremoto fueron menores que las señaladas al principio. Allí murieron 103 personas, registrándose 100 heridos graves y 200 leves.

Más tarde la comitiva estuvo en Las Lomitas, donde se pudo comprobar que la población ha tomado ya, puede decirse, su ritmo normal de vida y trabaja febrilmente en sus actividades habituales. Finalmente se visitó el pueblo La Laja, en el cual existe un establecimiento industrial cuyo edificio, por estar construido totalmente en piedra, no sufrió ningún daño.

La partida del primer magistrado—

San Juan, enero 19. — A las 15, el presidente de la Nación emprendió el regreso a Buenos Aires, después de haber recorrido todas las zonas devastadas por el terremoto. Despidieron al general Ramírez el interventor federal y sus secretarios, el comandante de la zona, coronel Humberto Sosa Molina, y altos jefes militares. Un público numeroso que se congregó en la plazoleta, aplaudió al primer magistrado. En el tren presidencial fueron conducidos hasta Mendoza 150 heridos graves.

Una comisión estudiará la reconstrucción de la ciudad—

Una comisión de técnicos del Ministerio de Obras Públicas de la Nación, encabezada por el mayor Argüelles Menet, arribó a esta capital con la misión de estudiar la reconstrucción de la ciudad. Se ha fijado, para que termine su informe, un plazo de 15 días.

Prosíguese Desde el Interior el Envío de Elementos de Auxilio

Nuevas comisiones de médicos partieron para San Juan con material sanitario

Las autoridades provinciales e instituciones de distinta naturaleza del interior del país prosiguen activamente las tareas de remisión de elementos sanitarios con destino a la zona de San Juan afectada por la catástrofe.

Con referencia a esos envíos y a la labor que en tal sentido se realiza, nuestras sucursales y correspondientes nos transmitieron ayer las informaciones que consignamos a continuación:

BUENOS AIRES

La Dirección General de Higiene de la provincia de Buenos Aires prosiguió ayer las tareas de auxilio sanitario que exige la catástrofe ocurrida en San Juan. Al efecto, todas las dependencias técnicas de la repartición, cumpliendo horarios extraordinarios, continúan la labor de preparación, embalaje, rotulado y envío de elementos sanitarios, que son despachados por vía aérea.

La primera remesa, remitida por intermedio de la Secretaría de Trabajo y Previsión, se componía de considerables partidas de vendas de yeso y enyesadas, algodón, franela, frascos de éter y de morfina, inyectores para sueros, tubos de seda esterilizada, cuentagotas, aparatos para hemoclasia completa con peras Richardson, tubos de goma para drenajes, jeringas hipodérmicas, ácido métrico, novocaina, urotropina, instrumentos para amputación, tracción esquelética y osteosíntesis e incluso una donación de la casa Pasie consistente en tres lechos de Braum y otros importantes elementos para cirugía.

En la misma dependencia se recibió una donación de 500 pesos, de la Asociación de Propietarios de Farmacias, acompañada de una nota en la cual se expresa que esa entidad ha requerido de sus asociados y ha obtenido en donación elementos de cura para primeros auxilios, gases, vendas, analgésicos, etcétera, aporte que también puso a disposición de la repartición mencionada.

En un envío efectuado ayer se remitiéron 1.200.000 unidades de vacunas antidiptéricas, 2.000.000 de unidades antitetánicas, 125 dosis completas de suero antigangrenoso, 6.000 dosis de vacuna antiftélica y 6 tambores de alcohol de 20 litros cada uno, además de considerable cantidad de compresas, vendas enyesadas, jeringas, gases, algodones y otros elementos de curación.

La Dirección General de Higiene recibió además del hospital Luisa C. de Gandulfo, de Lomas de Zamora, la donación de 10 litros de plasma sanguíneo. La Asociación de Idóneos Propietarios de Farmacias ofreció material de curación, que será entregado por asociados de esa entidad de las zonas de Avellaneda, Quilmes y Lomas de Zamora.

El director general de higiene, doctor Juan León, remitió una nota al secretario de obras públicas de la intervención federal, comunicándole que en la repartición a su cargo se preparará plasma con el propósito de remitirlo a San Juan, a cuyo efecto se han adoptado las disposiciones necesarias y se abrirá un registro de donores de sangre. Además, mediante otra nota, ofreció la colaboración de todo el personal técnico de la repartición y dependencias, que está dispuesto, dice, a trasladarse para colaborar en la humanitaria obra de socorrer a las víctimas de San Juan.

Un núcleo de vecinos ofrece sangre—

En el Centro de Fomento y Biblioteca Pública General San Martín se realizó una reunión de vecinos, con objeto de requerir la colaboración para la obtención de sangre y plasma para trasfusiones, a fin de ser enviados a San Juan.

Se ofrecieron inmediatamente 25 pa-

La Colecta Pública Había Superado Ayer los Ocho Millones de Pesos

La recepción callejera de donativos tuvo una franca acogida por parte de la población

El sentimiento de dolor provocado en la población de nuestra ciudad apenas conocida la noticia de la espantosa, catastrófica y las amplias y elocuentes manifestaciones de solidaridad concretadas en diversas formas desde los primeros momentos, han procurado materializarse con el fin de proporcionar a tan crecida cantidad de víctimas un relativo alivio y los medios más urgentes para librarse de la crítica situación que se les ha creado.

Por ello se conformó inmediatamente en nuestra ciudad un estado de ánimo colectivo, apoyado en sólidos propósitos de colaboración y, desde todos los sectores, sin mayores dilaciones y sin aguardar autorizaciones ni autorizaciones, surgió espontáneamente la idea generosa de hacer llegar a San Juan las contribuciones materiales que permitiera la capacidad de cada uno.

Y así fue como el pueblo porteño, siguiendo el ejemplo de las autoridades y de los grandes organismos e instituciones, que no demoraron su ofrecimiento, se hizo presente en las distintas colectas organizadas. Ejemplos extraordinarios de solidaridad han brindado en la calle, en las comisarías, en las reparticiones públicas, en los talleres fabriles, personas de toda condición social y de todas las edades. Se ha visto como, en este momento de consternación, el dolor repercutió en la masa y levantó los espíritus, mostrándolos nobles y generosos hasta el punto de hacer acallar las propias necesidades, para ofrendar a quien más lo requiere en esta hora amarga, la modesta contribución. Y en este desbordante propósito, en que todos se esfuerzan por hacer llegar lo que poseen, aunque lo pudieran necesitar, ha destacado la mujer porteña, como tantas otras veces, la generosidad de su gesto, que en la amplitud con que es ofrecido, sirve de invitación y de ejemplo para los más remisos. Se ha visto, también, que, felizmente, aliena en nuestros niños la misma inquietud y el mismo afán y que, en casos comprobados, por propia iniciativa, se allegaron a las comisarías con el fin de dejar en ellas para los párvulos sanjuaninos en desgracia, sus alcancías con sus ahorros.

Estas actitudes, multiplicadas en su alto valor por la espontaneidad con que se concretan, reafirman una vez más la unidad espiritual del pueblo argentino, cuyos sentimientos vibran al unísono cada vez que una conmoción lo sacude. En esta triste emergencia en que la fatalidad ha querido poner a prueba la existencia de tales sentimientos, éstos se manifiestan con un pronunciado relieve y se traducen en cifras que acrecen cuantiosamente por momentos.

En el texto de los telegramas aludidos se piden también oraciones y se dispone que el producto de la colecta, cuando haya finalizado, se entregue a la entidad similar de San Juan o al arzobispo de esta ciudad.

Touring Club Argentino— Las autoridades del Touring Club Argentino dirigieron un despacho telegráfico al primer mandatario, ofreciéndole la amplia colaboración de la entidad para lo que se estime oportuno.

Federación Argentina de la Construcción— La comisión directiva del Centro Constructor de Obras dirigió un telegrama al secretario de Trabajo y Previsión, ofreciéndole su cooperación y poniendo a su disposición el edificio social y los conocimientos personales de sus asociados.

La contribución del Patronato Nacional de Ciegos— Ante la posibilidad de que fueran necesarios los servicios de oftalmólogos para atender a los heridos de San Juan, el Patronato Nacional de Ciegos ofreció a las autoridades nacionales el envío de médicos oculistas, enfermeras especializadas y el equipo instrumental apropiado para toda clase de intervenciones de esta índole.

Por su parte, los empleados de la misma institución resolvieron donar el importe de un día de sueldo, lo que concretaron en la Secretaría de Trabajo y Previsión. A su vez, los alumnos del Patronato Nacional de Ciegos obtuvieron la autorización pertinente para enviar a San Juan algunas ropas y prendas de abrigo de las confeccionadas por alumnos no videntes en la Escuela de Artes y Oficios General José de San Martín. Para efectuar la entrega de un lote de esos artículos, la colaboración de no pocos

pleado ese socorro, quiero que cada cual sepa de qué manera su pequeño o grande sacrificio personal concurre a mitigar las necesidades de los hermanos sanjuaninos en desgracia. Mis palabras de esta noche constituyen, pues, un informe detallado que, a manera de ración de cuentas, vengo a suministrar a todos aquellos que han contribuido".

Funcionamiento de los organismos—

Explicó en seguida que en las primeras horas del domingo, cuando ya se había cumplido la primera movilización de las tropas del ejército, que se encontraban próximas a la zona afectada, comenzó el gran movimiento popular de ayuda. La Secretaría de Trabajo, que se movilizó simultáneamente con el ejército, al conocer la misma noche del sábado la enorme gravedad del terremoto hizo conocer a todo el país la magnitud de lo ocurrido.

Comentó así —continúa diciendo— con ese anuncio oficial una tercera movilización: la de los sentimientos humanos del pueblo, cuya colaboración desbordaba, y la que ha llegado en forma amplia, incondicional y generosa.

Se habilitaron dependencias para recibir las donaciones y cajas improvisadas, donde se fué depositando el dinero en efectivo.

"Estamos en el cuarto día de actividad —dijo más adelante—. Se han reunido ya por contribución popular ocho millones de pesos en efectivo. Se han recibido importantes donaciones en mercaderías, cuyo valor alcanza también a 17 millones de pesos. Hemos enviado para atender las necesidades de San Juan, veinte trenes con una carga total de 600.000 kilogramos, integrada por aceites, ropas, medicamentos, instrumental quirúrgico, camas, colchones y otros enseres reclamados con urgencia. Utilizando aviones del ejército, la armada y empresas particulares, se ha remitido gran cantidad de elementos sanitarios así como personal técnico. Mucho nos queda aún por hacer. Nos hallamos en plena tarea, que habremos de proseguir sin descanso, hasta satisfacer en forma debida las necesidades del afligido pueblo de San Juan".

A continuación hizo referencias a la organización de la colecta, que damos en forma extensa en esta misma edición y habló acerca de la iniciación de la percepción de donativos en la vía pública, iniciada ayer por artistas en la parte céntrica de la ciudad.

Añadió que la Escuela de Mecánica de la Armada, y las siguientes unidades del ejército: Colegio Militar, Escuela de Mecánica, comando de la segunda región, regimientos 1, 2 y 3 de infantería, regimiento 1 de artillería, regimiento 8 de caballería, regimiento de granaderos a caballo, segundo batallón de vigilancia, compañía de Oficinistas, Dirección General de Personal, Dirección General de Administración, escuelas de infantería, caballería, artillería y comunicaciones y grupo geográfico número 1, con su respectivo personal, solicitará pasado mañana la contribución pública en los lugares de esparcimiento.

Ese mismo día, a las 11 —dijo luego— yo personalmente recorrí la calle Florida para solicitar el obolo público, sobre el cual afirmé ante la gran asamblea realizada en el edificio de la Secretaría de Trabajo y Previsión cuando dije: "Yo, señores, no he pedido nunca en mi vida, porque gracias a Dios, no he tenido necesidad. Pero para los demás, soy capaz de pedir un real y un día". Me acompañaron en mi recorrido de sábado por la mañana en la calle Florida, cadetes del Colegio Militar, artistas de cine, teatro y radio. El domingo también solicitaré en compañía del coronel Avalos el apoyo popular. Lo haré en el Hipódromo de Palermo. A las 15, juntamente con las actrices y actores que me secundan en esta labor, recorreré las distintas tribunas".

Percepción indirecta—

Al referirse en seguida a la percepción indirecta expresó que esta forma de recaudación permitirá obtener los máximos aportes por intermedio de representantes o delegados de instituciones, entidades, colectividades, asociaciones, etcétera. Esta forma de percepción permitirá a todos los argentinos y extranjeros de buena voluntad hacerse presente en esta hora de angustia y extender de buena voluntad su ayuda, por intermedio de los distinguidos que han sido designados para la organización de numerosos servicios. Las direcciones de sanidad y administración militar trabajan en forma encoñable, realizando envíos diarios de medicamentos, alimentos, carpas, cocinas, y camiones cisternas para proveer de agua a la población. Ya se han enviado cinco, con una capacidad de 7.000 litros cada uno.

El Cuartel Maestro General del Interior, por intermedio de la Dirección General de Administración, se ha encargado del envío diario de 30.000 raciones de carne, 15.000 de pan, fideos, maíz, plátano, harina de maíz, porotos, semola, azúcar, yerba, café, sal, papas, verdura, leche, huevos, etcétera. Además, de los envíos efectuados desde esta capital federal las guarniciones de San Rafael y Campo Los Andes, en Mendoza; de Mendoza, Córdoba, La Plata, Catamarca, San Luis y otras, colaboran enviando diversos elementos. El batallón de zapadores de San Nicolás está en camino a San Juan para efectuar trabajos de remoción y demolición de escombros a explosivos. El Ministerio de Guerra, con personal, ha efectuado comunicaciones de su secretario, al Director



Estado en que quedó la casa donde nació Sarmiento

Secretaría de Trabajo y Previsión, y de allí a las estaciones de ferrocarril, se ha efectuado contando con la colaboración de los vehículos proporcionados por las oficinas de la Municipalidad de la capital. El peso de los elementos remitidos para socorrer a las víctimas de San Juan, que en buena parte se han concentrado en Mendoza, para que el Delegado Regional de la Secretaría de Trabajo y Previsión proceda a su mejor distribución, alcanza a 600.000 kilos remitidos en 20 trenes.

Los envíos realizados comprenden: 15.000 mantas, colchonetes, cabezales y sábanas; 20.000 tarros de leche condensada; gran cantidad de huevos en polvo; 100.000 raciones de carne envasada y otros comestibles concentrados que permiten su rápido consumo sin mayor preparación, a la vez que aseguran su buen estado de conservación.

Actuación del ejército—

"Al dirigirme al pueblo de la República el domingo pasado, dijo luego, proporcioné una amplia información sobre las actividades desarrolladas en el Ministerio de Guerra, a partir de la hora en que se registró el terremoto de San Juan, y la intervención directa de las tropas en la zona afectada. Voy a referirme a la tarea cumplida desde el lunes hasta hoy".

Dijo que los efectivos, que, en cumplimiento de las órdenes dadas, se desvían de su ruta para dirigirse a San Juan, se concentraron inmediatamente y actúan con toda eficacia a las órdenes del coronel Humberto Sosa Molina, designado jefe de todos los efectivos que se hallan en dicha zona. La aviación se mantiene activa y en forma continuada realiza sus viajes desde esta capital federal y de otras capitales de provincias, para llevar elementos de auxilio, y transportar enfermos. En la tarde de ayer partieron para San Juan cuatro coroneles, tres jefes de sanidad y tres de administración para la organización de numerosos servicios. Las direcciones de sanidad y administración militar trabajan en forma encoñable, realizando envíos diarios de medicamentos, alimentos, carpas, cocinas, y camiones cisternas para proveer de agua a la población. Ya se han enviado cinco, con una capacidad de 7.000 litros cada uno.

El Cuartel Maestro General del Interior, por intermedio de la Dirección General de Administración, se ha encargado del envío diario de 30.000 raciones de carne, 15.000 de pan, fideos, maíz, plátano, harina de maíz, porotos, semola, azúcar, yerba, café, sal, papas, verdura, leche, huevos, etcétera. Además, de los envíos efectuados desde esta capital federal las guarniciones de San Rafael y Campo Los Andes, en Mendoza; de Mendoza, Córdoba, La Plata, Catamarca, San Luis y otras, colaboran enviando diversos elementos. El batallón de zapadores de San Nicolás está en camino a San Juan para efectuar trabajos de remoción y demolición de escombros a explosivos. El Ministerio de Guerra, con personal, ha efectuado comunicaciones de su secretario, al Director

lanto de esa suma, que mañana se entregará en un cheque. El gremio ferroviario no puede ser olvidado en estas citas. Ha trabajado con todo entusiasmo en las distintas tareas a que se halla afectado. Así corrieron trenes especiales con personal que debió ser recargado en sus obligaciones. Aportaron también parte de su sueldo y jornales. La prensa y la radiotelefonía contribuyó eficazmente. Organismos extranjeros nos enviaron igualmente su adhesión.

Las naciones americanas y aun los países europeos han ofrecido espontáneamente su generosa ayuda. De todos estos ejemplos hay millares. El espectáculo ofrecido esta tarde en las colectas públicas también tuvo ribetes de emoción. Ahora quiero hacer una advertencia: Deseo hacer saber que las autoridades militares de San Juan han centralizado todos los pedidos y tienen perfecto conocimiento de las necesidades de la población, por lo cual estimo conveniente recomendar que sólo se tengan en cuenta sus solicitudes".

Las donaciones más importantes—

En la secretaría de Trabajo y Previsión continuaron afluyendo ayer las donaciones de entidades y particulares. consignamos en seguida los importes de mayor consideración:

- Fábrica Argentina de Alpargatas, por el día de jornal que donaron sus empleados y obreros, 100.000 pesos; Moisés Chamí, 10.000; Banco Francés del Río de la Plata, 40.000; Banco Alemán Transatlántico, 10.000; Nuevo Banco Italiano, 40.000; Banco Germánico, 10.000; Banco Hipotecario Suizo Argentino, 5.000; Banco Popular Argentino, 25.000 por sí y 2.800 por su personal; Banco de Avellaneda, 30.000; Banco El Hogar Argentino Hipotecario, 20.000; Banco de Quilmes, 1.000; Banco Cooperativo de Caceres, 500; Casa Coty, 2.000 y 300 de su personal, además de la condonación de los créditos de sus clientes de San Juan; Confederación de Empleados de Comercio, 10.000; Bodegas y Viñedos Gargantini, 30.000; Frigorífico Anglo, 60.000; Compañía Swift de la Plata, 60.000; Frigorífico Wilson de la Plata, 50.000; Fábrica Argentina de Alpargatas, 100.000; Salzman y Compañía, 20.000; Juan B. Iturril Limitada, 5.000; Alejandro Llauro e Hijos, 15.000; Garuti y Lenx, 2.000; Textil Alfa, 1.000 y 5.000 en nombre de sus empleados; personal de la Unión Industrial Argentina, 1.000; Comité Central pro Socorro a las víctimas israelitas de la Guerra y Refugiados, 30.000; Asociación Mutual Israelita Argentina de Buenos Aires, 10.000; Delegación de Asociaciones Israelitas Argentinas, 5.000; Sociedad Comercial Israelita, 5.000; Asociación Filantrópica Israelita, 3.000; Corporación Comercial Israelita Argentina, 3.000; Consejo Central de las Organizaciones Sionistas, 3.000; Congregación Israelita Argentina, 2.000; Asociación Israelita Sardi, 2.000; 4.833 del personal de la oficina de prácticas de la Prefectura General Marítima; Fernando Morán, 1.000; Texera Ordán de San Francisco, 1.000; F. F. Fernández y Compañía, 1.000; M. Katz, 1.000; Asociación Industrial Gráfica de la Argentina, 1.000; Columba Hermanos, 1.000; Imprenta Busnelli, 1.000; Raúl Senra, 1.000; Comité de Socorro Víctimas en Polonia, 1.000; A. C. Taguini y Compañía, 1.000; Luisa César Amador, 1.000; Sedas Gutermann, 1.000; Sociedad Argentina de los Adventistas del Séptimo Día, 1.000; C. E. Rodríguez

nima, 250; Hans Kauffman, 250; Ernesto Aguirre, 200; Sucesión Adán Traverso, 200; Mazzino, Montaré y Compañía, 200; Elkan Company, 250; Ernesto Etcheto, 200, y muchas otras donaciones por cantidades menores.

Aumentó su contribución el Banco Hipotecario Nacional—

En la sesión efectuada ayer por el directorio del Banco Hipotecario Nacional, se dispuso elevar a 200.000 pesos la contribución provisional de 100.000, dispuesta por el presidente de la institución, en ayuda de las víctimas del terremoto. Tal aporte no excluye las medidas que oportunamente se adoptarán en favor de los deudores, por las 700 propiedades hipotecadas que sufrieron las consecuencias del sismo.

Contribución de detenidos en el Departamento de Policía—

Las autoridades policiales informaron anoche que los detenidos por distintos delitos y contravenciones, que se encuentran alojados en el Departamento Central de Policía, efectuaron espontáneamente una colecta y consiguieron reunir una modesta suma de dinero, que destinaron a las víctimas de la provincia de San Juan. Además, muchos de ellos hicieron saber que se ofrecían como dadores de sangre.

Federación Obrera Marítima—

En una reunión efectuada por las autoridades de esta entidad se resolvió entregar la suma de 1.000 pesos a la Secretaría de Trabajo y Previsión Social, como contribución de esa entidad en favor de las víctimas de San Juan. Asimismo, se dispuso invitar a todos los obreros del gremio a que, con idéntico fin, depositen en la secretaría de la entidad el importe de un día de trabajo.

Sobre la Organización De la Colecta se Dió Ayer una Información

La Secretaría de Trabajo y Previsión explicó en detalle su estructura

La Secretaría de Trabajo y Previsión informó acerca de la organización dada por esa repartición a la colecta popular en favor de los damnificados de San Juan. La colecta se efectuará en dos formas de percepción: Directa e indirecta.

Percepción directa—

Se entiende por colecta directa el aporte que hacen una persona o una institución, firma comercial, etcétera (no de sus empleados), directamente, sin intermediarios, e algunos de los organismos siguientes: Secretaría de Trabajo y Previsión, en avenida Roque Sáenz Peña y Perú; Filiales de la Se-

federaciones, premios, instituciones oficiales o privadas, centros, círculos, empresas, festivales, beneficios, etcétera. Este aporte colectivo puede estar representado especialmente por dinero en efectivo. Los representantes o delegados de las comunidades no están autorizados a invertir en elementos los fondos recaudados.

Para que las instituciones que recauden fondos de sus integrantes, puedan constituirse en verdaderos centros parciales de recaudación, procederán a enviar a la Comisión Pro Ayuda San Juan (colecta indirecta), una nota en la que expresarán de qué entidad se trata, cuántas filiales tiene, cuántos y cuáles centros o premios la constituyen, cantidad aproximada de socios, nombre de los representantes o delegados que la representarán ante la comisión encargada de la colecta oficial. Esta comunicación debe ser hecha cuanto antes. La comisión de la colecta indirecta, dentro de las 24 horas de recibir la comunicación, enviará a los representantes o delegados, notas credenciales que los acreditarán para hacer los pedidos y a su vez para nombrar subcomisiones o subdelegados o autorizarlos para realizar beneficios, festivales, etcétera. El nombramiento de subcomisiones o subdelegados se acreditará con una credencial que tendrá validez siempre que tenga el sello de la Comisión Pro Ayuda San Juan. Toda credencial que no tenga el sello de la comisión será considerada como no válida, y la persona ante quien sea presentada está en el deber de dar cuenta a la autoridad policial de esa anomalía.

Hechas las recaudaciones por los subdelegados u organizadores de festivales, éstos remitirán a los delegados el dinero recolectado, mediante cheques. Los delegados están autorizados a adoptar todas aquellas medidas tendientes a garantizar la acción de los subdelegados. Recibido de los subdelegados, los delegados tendrán a su cargo las comisiones que representan los gremios, asociaciones, instituciones oficiales y privadas, entregarán o remitirán todo lo recaudado al presidente de la Comisión Pro Ayuda San Juan (colecta indirecta), teniente coronel Horacio A. Aguirre, en la sede del Departamento de Trabajo y Previsión, calle Perú 130. La comisión entregará en todos los casos un recibo de lo percibido.

Las comisiones de percepción indirecta deben arbitrar los medios para que las recaudaciones sean entregadas en un plazo no superior a 30 días. Sólo en caso de fuerza mayor, que se desee, tendrá carácter de tal, puesto que permitirá conocer en el menor plazo el monto de lo disponible para desarrollar un plan de acción conveniente.

Destacan dos diarios tucumanos el aporte de LA PRENSA—

Tucumán, enero 19 — El diario "La Gaceta", con un título a ocho columnas destaca que LA PRENSA, aporta 50.000 pesos a la colecta pública en favor de los damnificados del terremoto de San Juan. Por su parte, el diario "El Orden", de esta ciudad, en un recuadro destaca también ese apoyo del diario metropolitano.

El Poder Judicial Dará Su Aporte en Auxilio de Las Víctimas del Sismo

Con motivo de la tragedia que aflige actualmente al pueblo de San Juan, el presidente de la Corte Suprema de Justicia, doctor Roberto Repetto, decidió formular una invitación a todos los funcionarios y demás personal dependiente del alto tribunal para que contribuyan con un día de sus sueldos a la colecta pública que se realiza en favor de las víctimas del terremoto del sábado último.

A su vez, el camarista de feria de la Jurisdicción civil, doctor Argentino G. Barraquero, exhortó a los magistrados, funcionarios y empleados de toda jerarquía a que den un aporte monetario al recibir sus haberes del corriente mes. El habilitado de la Cámara Civil confeccionará la lista de los donantes y la remitirá con su importe a la Secretaría de Trabajo y Previsión. El doctor Barraquero funda su resolución en la angustiosa situación que por efecto del sismo sufre la provincia de San Juan. Hace notar que es un deber no sólo de argentinidad sino también humano, concurrir a aliviar en lo posible la aflicción que por efecto del sismo sufre la provincia de San Juan. Este descuento se aplicará sobre la cantidad total del sueldo devengado.

Autorizó además a la tesorería de la repartición para recibir con el destino los donativos por suma menor que la fijada precedentemente, que pueda efectuar los miembros del personal por envío directo a tenerse a por descuentos que autorizarán en el caso del pago de sueldos y que se consignarán como devoluciones en las planillas correspondientes. Comprende esta resolución a más de 35.000 maestros, miembros del personal docente, directivo y de inspección, de las escuelas de todo el país dependientes del Consejo Nacional de Educación y a todo el personal administrativo, obrero y de servicio. Este es el importe total de esta desmembración.

Prosigue el Envío de Elementos Militares a La Región del Sismo

Una unidad de zapadores colaborará en la demolición de los edificios destruidos

El Ministerio de Guerra informó ayer sobre la labor cumplida por el personal de ese departamento con motivo de la catástrofe. Además de consignarse diversos detalles de la situación de la aviación desde los primeros momentos, se hace notar que actualmente puede considerarse que toda la Agrupación Transporte y el regimiento anti-aéreo número 3 se encuentran operando en la zona en forma ininterrumpida, a las órdenes del teniente coronel Martínez, quien se ha hecho cargo de la aviación militar y civil como delegado del comandante de aviación del ejército.

A mediodía partieron ayer de la base aérea de El Palomar aviones militares en los que viajaron muchos oficiales superiores, cirujanos y oficiales de administración de la jerarquía de jefes, que se pondrán a la orden del coronel Sosa Molina, con el fin de reforzar el comando de la zona militar de San Juan. Por los medios ordinarios partirán también 10 oficiales y 20 auxiliares de administración para contribuir a la organización del abastecimiento de la población de la ciudad destruida.

La aviación militar ha tomado a su cargo la tarea de ejecutar un levantamiento aerofotográfico de la zona afectada por el sismo, trabajo que las autoridades del ejército consideran que resultará un valioso aporte para la futura reconstrucción de San Juan, aparte de su valor como elemento documental.

Zapadores de San Nicolás removerán escombros y demolerán edificios

En un tren especial que partió ayer a las 11 de San Nicolás, viaja a San Juan una unidad de zapadores del ejército reforzada con material rodante, aparejos y piezas para demoliciones. Estas tropas llevan grandes cantidades de explosivos y elementos de iluminación y colaborarán en la tarea de demoler restos de edificios y remover escombros.

nificados por el terremoto de la provincia andina, con cargo de dar cuenta de esta iniciativa al resto del tribunal en el primer acuerdo que se celebrará el mes entrante. Idéntica determinación adoptaron el camarista de feria en lo comercial y la sala de paz de turno, en adhesión al pesar suscitado por la referida catástrofe.

El Consejo Nacional de Educación Ofrecerá la Suma de 330.000 Pesos

El interventor del Consejo Nacional de Educación, interpretando —según expresa en su resolución— los sentimientos unánimes de todas las categorías del personal dependiente de la repartición, y a fin de uniformar y facilitar la recaudación de las donaciones, autorizó a la Dirección Administrativa para descontar el importe de un día de los sueldos del corriente mes de todo el personal dependiente del Consejo, con destino a la suscripción nacional de auxilio a las víctimas de la catástrofe de San Juan. Este descuento se aplicará sobre la cantidad total del sueldo devengado.

Autorizó además a la tesorería de la repartición para recibir con el destino los donativos por suma menor que la fijada precedentemente, que pueda efectuar los miembros del personal por envío directo a tenerse a por descuentos que autorizarán en el caso del pago de sueldos y que se consignarán como devoluciones en las planillas correspondientes. Comprende esta resolución a más de 35.000 maestros, miembros del personal docente, directivo y de inspección, de las escuelas de todo el país dependientes del Consejo Nacional de Educación y a todo el personal administrativo, obrero y de servicio. Este es el importe total de esta desmembración.

En esta clase de intervenciones de carácter público se ha producido un considerable aumento en la actividad de los organismos de asistencia social y continuaron siendo publicados en los diarios. Hasta este momento no menos de 2,000 instituciones se han hecho presente para colaborar en la percepción indirecta. No hay lugar a dudas que el número de 2,000 entidades es reducido y que la cifra se verá aumentada con la presentación de aquellas instituciones del interior del país y aquellas otras que han estado desorientadas sin saber a quien dirigirse.

Agregó que han llegado numerosos pedidos para efectuar "kermeses", bajo la acción de personas bien inspiradas. Esta forma de recaudación por razones de organización no quedan autorizadas, por ahora. En cambio, debe intensificarse la recaudación de fondos, por medio de festivales y otros actos de fácil fiscalización por la intervención de comisiones directivas de responsabilidad moral.

La organización para distribuir los envíos no ha sido descuidada. En la Secretaría de Trabajo y Previsión funciona una comisión de recepción general y una comisión médica de clasificación de medicamentos, que despacha los distintos envíos a las estaciones de los ferrocarriles Pacífico y del Estado, y a los aeródromos. En las estaciones de embarque, otras comisiones tienen a su cargo las tareas de carga y despacho. En Mendoza, la delegación regional, tiene a su cargo la tarea de almacenar y remitir a San Juan los distintos elementos, de acuerdo a los pedidos que se le formulan. En San Juan, existe una comisión de enlace con Mendoza y Buenos Aires, a cargo de funcionarios de la Secretaría de Trabajo y Previsión y se está formando en Mendoza un depósito general para atender las futuras necesidades.

Finalmente dijo el coronel Perón: "Voy a referirme rápidamente a algunos episodios que pueden servir como ejemplo del espíritu de solidaridad que acompaña a las víctimas de San Juan. Las escenas más emotivas se observan a diario en el edificio de la Secretaría de Trabajo y Previsión. Niños de corta edad, concurren con sus ahorros para integrar el fondo de ayuda. Delante de los empleados encargados de recibir donaciones, ellos, rompen sus modestas alcancías de barro. Caen monedas de 5, 10 y 20 centavos. Suman algunas donaciones un peso. Las hay que no llegan a esa cantidad. Tras este niño, llega otro, acompañado por sus padres; entrega una libreta de ahorro; una viejita se desprende de su rosario de plata, asegurando que es todo lo que tiene para dar. Un ex lisista donó anoche sus maletas. Hoy asien para San Juan. Un bombero retirado entregó sus condecoraciones de oro, y también los donantes anónimos. Junto a esta colaboración popular de gente humilde, está también el valioso aporte de las grandes empresas. Los bancos convocaron a sus directores a reuniones especiales para determinar las sumas a entregar. Ya pasa de dos millones su monto. Las industrias y el comercio se aprestan también para fijar las donaciones. Muchos de ellos ya lo han hecho en los primeros días. Los canillitas porteños —modestos cien por cien— llegaron ayer y me entregaron un cheque de 5.000 pesos. La casa Coty decidió hoy condonar todas las deudas que tuvieran sus clientes de San Juan. También la farmacia Franco Inglesa realizó un gesto similar. Los señores Raúl Domingo y Carlos A. Fosatti, ganaderos de provincia han iniciado ya el envío de hacienda, en pie a San Juan. Los empleados nacionales y los de entidades privadas han decidido espontáneamente donar un día de su sueldo mensual. Quiero citar también un gesto digno de imitarse: el personal de la agencia noticiosa Andí, decidió hoy entregar el importe de un día de sueldo por mes durante un año. Pero para que la ayuda sea inmediata solicitaron de la empresa el ade-

que el envío diario de 30.000 raciones de carne, 15.000 de pan, fideos, maíz pisado, harina de maíz, porotos, semola, azúcar, yerba, café, sal, papas, verdura, leche, huevos, etcétera. Además, de los envíos efectuados desde esta capital federal las guarniciones de San Rafael y Campo Los Andes, en Mendoza; de Mendoza, Córdoba, La Rioja, Catamarca, San Luis y otras, colaboran enviando diversos elementos. El batallón de zapadores de San Nicolás está en camino a San Juan para efectuar trabajos de remodelación y demolición de escombros a explosivos. El Ministerio de Guerra, con personal de comunicación de radioespecialista que sirve de nexo para lograr contacto permanente entre el jefe militar de San Juan y las autoridades nacionales. Este servicio, que se realiza en forma ininterrumpida, ha servido de valioso elemento de colaboración. La marina de guerra, en estrecha colaboración, realiza también una ponderable labor. Sus aviones, médicos y enfermeros enviados a San Juan, realizan una acción de ayuda eficaz. El ejército tiene actual- mente a su cargo todo lo que se refiere a las tareas de evacuación, saneamiento y cuidado de la población sanjuanina. Cuenta con la incondicional cooperación de las autoridades civiles y del personal especializado que ha llegado a esa provincia para colaborar.

El aporte de la Bolsa de Comercio— El presidente de la Bolsa de Comercio de Buenos Aires dirigió un llamamiento a los socios, mercados, cámaras y entidades adheridas, a fin de que por su intermedio hagan llegar las donaciones al fondo de ayuda a las víctimas del sismo de San Juan. Asimismo fueron enviados telegramas al presidente de la Nación y al secretario de trabajo y previsión, a los cuales se comunicó que la entidad se ponía a sus órdenes en la labor emprendida para concurrir en auxilio de los damnificados.

El total obtenido hasta ahora por la colecta interna asciende a pesos 88.371.90. Los aportes mayores son éstos: comisionistas oficiales de bolsa, 33.400; Mercados de Títulos y Cambios, 25.000; aporte dispuesto por la Cámara de la Bolsa, 10.000; Mercado de Cereales a Término, 3.000; Bolsa de Ganados, 3.000; Nicolás Ferrari, 2.000; Aricoba S. A., 1.000; Centro de Comisionistas y Consignatarios de Cereales, 1.000; un día de sueldo donado por el personal, 850; Roberto Azieri, 500; Suproprod, 300; Julio Staniezki, 500; Torrents a Roca, 500; De Boer Hermanos, 250; De Boer Sociedad Anóni-

que el envío diario de 30.000 raciones de carne, 15.000 de pan, fideos, maíz pisado, harina de maíz, porotos, semola, azúcar, yerba, café, sal, papas, verdura, leche, huevos, etcétera. Además, de los envíos efectuados desde esta capital federal las guarniciones de San Rafael y Campo Los Andes, en Mendoza; de Mendoza, Córdoba, La Rioja, Catamarca, San Luis y otras, colaboran enviando diversos elementos. El batallón de zapadores de San Nicolás está en camino a San Juan para efectuar trabajos de remodelación y demolición de escombros a explosivos. El Ministerio de Guerra, con personal de comunicación de radioespecialista que sirve de nexo para lograr contacto permanente entre el jefe militar de San Juan y las autoridades nacionales. Este servicio, que se realiza en forma ininterrumpida, ha servido de valioso elemento de colaboración. La marina de guerra, en estrecha colaboración, realiza también una ponderable labor. Sus aviones, médicos y enfermeros enviados a San Juan, realizan una acción de ayuda eficaz. El ejército tiene actual- mente a su cargo todo lo que se refiere a las tareas de evacuación, saneamiento y cuidado de la población sanjuanina. Cuenta con la incondicional cooperación de las autoridades civiles y del personal especializado que ha llegado a esa provincia para colaborar.

En esta tarea colaboraron las actrices: Luisa Vehil, Olanda Bozán, Angellina Pagano, Pierina Deallesi, Alda Alberti, Nini Marshall, Blanca Podesta, Libertad Lamarque, Iris Marga, Mecha Ortiz, Silvana Roth, Amanda Varela, Tita Vidal, María Duval, Florence Marly, Nury Montse, Mirta Legrand, Irma Córdoba, Alicia Barrié y los actores Enrique Muñoz, Ricardo Bustamante, José Olarra, Oscar Valicelli, José Arias, José Iglesias "El Zorro", Manuel Alcón. Hoy continuarán su labor los artistas de 10 a 13, de 17 a 21 y de 22 a 1, recorriendo las calles de la ciudad.

En las zonas céntricas de la capital, calles, estaciones de tranvías subterráneos y de ferrocarriles, salas de espectáculos y otros sitios donde la afluencia de público es de ordinario apreciable, se colocaron ayer alcancías destinadas a recibir el aporte del pueblo a la colecta en favor de los damnificados por el sismo. Estas alcancías, custodiadas por soldados del ejército, fueron el punto obligado de mira de los habitantes de la capital que transitaban por los lugares donde estaban emplazadas. Las leyendas alusivas a la colecta que ostentaban las cajas —urnas que en otras oportunidades sirvieron para encerrar el sufragio de los ciudadanos— bastaban para despertar el interés del público que prontamente se allegaba hasta aquéllas para introducir en las mismas su contribución generosa. A juzgar por la cantidad de personas que en todos los radios de la capital realizó depósitos en las alcancías, el éxito de la iniciativa está asegurado, sobre todo si se tiene en cuenta que las urnas quedarán expuestas en los días venideros para continuar recibiendo el óbolo anónimo de la multitud porteña.

Recordó que el domingo anterior, a 24 horas del terremoto, se inició la concentración de medicamentos, alimentos y ropas para ser remitidos a San Juan. Se trabajó en forma intensa toda la noche con personal de la Secretaría de Trabajo y Previsión, preparándose las listas de medicamentos más urgentes, a fin de iniciar los envíos en la madrugada del lunes. Fue requerida la colaboración de las grandes droguerías de la capital y se visitaron todos los establecimientos donde había existencia de material sanitario, lográndose una amplia colaboración que permitió despachar en la madrugada del lunes, a las 4, un avión comercial desde el aeródromo de Quilmes, conduciendo 500 kilos de material quirúrgico, anestésico y estimulante. Cinco horas después partió del mismo aeródromo otro avión conduciendo un médico y material quirúrgico. El tren piloto, que precediendo al coche presidencial partió de la estación Retiro a las 10.30 del mismo día, llevaba tres vagones cargados con medicamentos. Otro convoy integrado por nueve vagones conteniendo medicamentos, ropas y alimentos, salió a las 19.30. En horas de la tarde partieron desde el aeródromo de San Fernando, dos aviones conduciendo un importante cargamento de sulfanilamida y coramina. Otro tren con siete vagones partió a las 20 del día martes, llevando medicamentos y comestibles, entre los que se contaba un gran cargamento de leche condensada, productos lácteos y también ropa. Ayer partió un avión trimotor conduciendo alimentos concentrados destinados a la alimentación de niños. Otro avión condujo un aparato de rayos X y placas radiográficas, y, finalmente, en horas de la tarde ha salido otro tren con comestibles y ropa.

El traslado de todas las mercaderías desde su lugar de procedencia hasta la

que el envío diario de 30.000 raciones de carne, 15.000 de pan, fideos, maíz pisado, harina de maíz, porotos, semola, azúcar, yerba, café, sal, papas, verdura, leche, huevos, etcétera. Además, de los envíos efectuados desde esta capital federal las guarniciones de San Rafael y Campo Los Andes, en Mendoza; de Mendoza, Córdoba, La Rioja, Catamarca, San Luis y otras, colaboran enviando diversos elementos. El batallón de zapadores de San Nicolás está en camino a San Juan para efectuar trabajos de remodelación y demolición de escombros a explosivos. El Ministerio de Guerra, con personal de comunicación de radioespecialista que sirve de nexo para lograr contacto permanente entre el jefe militar de San Juan y las autoridades nacionales. Este servicio, que se realiza en forma ininterrumpida, ha servido de valioso elemento de colaboración. La marina de guerra, en estrecha colaboración, realiza también una ponderable labor. Sus aviones, médicos y enfermeros enviados a San Juan, realizan una acción de ayuda eficaz. El ejército tiene actual- mente a su cargo todo lo que se refiere a las tareas de evacuación, saneamiento y cuidado de la población sanjuanina. Cuenta con la incondicional cooperación de las autoridades civiles y del personal especializado que ha llegado a esa provincia para colaborar.

que el envío diario de 30.000 raciones de carne, 15.000 de pan, fideos, maíz pisado, harina de maíz, porotos, semola, azúcar, yerba, café, sal, papas, verdura, leche, huevos, etcétera. Además, de los envíos efectuados desde esta capital federal las guarniciones de San Rafael y Campo Los Andes, en Mendoza; de Mendoza, Córdoba, La Rioja, Catamarca, San Luis y otras, colaboran enviando diversos elementos. El batallón de zapadores de San Nicolás está en camino a San Juan para efectuar trabajos de remodelación y demolición de escombros a explosivos. El Ministerio de Guerra, con personal de comunicación de radioespecialista que sirve de nexo para lograr contacto permanente entre el jefe militar de San Juan y las autoridades nacionales. Este servicio, que se realiza en forma ininterrumpida, ha servido de valioso elemento de colaboración. La marina de guerra, en estrecha colaboración, realiza también una ponderable labor. Sus aviones, médicos y enfermeros enviados a San Juan, realizan una acción de ayuda eficaz. El ejército tiene actual- mente a su cargo todo lo que se refiere a las tareas de evacuación, saneamiento y cuidado de la población sanjuanina. Cuenta con la incondicional cooperación de las autoridades civiles y del personal especializado que ha llegado a esa provincia para colaborar.

que el envío diario de 30.000 raciones de carne, 15.000 de pan, fideos, maíz pisado, harina de maíz, porotos, semola, azúcar, yerba, café, sal, papas, verdura, leche, huevos, etcétera. Además, de los envíos efectuados desde esta capital federal las guarniciones de San Rafael y Campo Los Andes, en Mendoza; de Mendoza, Córdoba, La Rioja, Catamarca, San Luis y otras, colaboran enviando diversos elementos. El batallón de zapadores de San Nicolás está en camino a San Juan para efectuar trabajos de remodelación y demolición de escombros a explosivos. El Ministerio de Guerra, con personal de comunicación de radioespecialista que sirve de nexo para lograr contacto permanente entre el jefe militar de San Juan y las autoridades nacionales. Este servicio, que se realiza en forma ininterrumpida, ha servido de valioso elemento de colaboración. La marina de guerra, en estrecha colaboración, realiza también una ponderable labor. Sus aviones, médicos y enfermeros enviados a San Juan, realizan una acción de ayuda eficaz. El ejército tiene actual- mente a su cargo todo lo que se refiere a las tareas de evacuación, saneamiento y cuidado de la población sanjuanina. Cuenta con la incondicional cooperación de las autoridades civiles y del personal especializado que ha llegado a esa provincia para colaborar.

que el envío diario de 30.000 raciones de carne, 15.000 de pan, fideos, maíz pisado, harina de maíz, porotos, semola, azúcar, yerba, café, sal, papas, verdura, leche, huevos, etcétera. Además, de los envíos efectuados desde esta capital federal las guarniciones de San Rafael y Campo Los Andes, en Mendoza; de Mendoza, Córdoba, La Rioja, Catamarca, San Luis y otras, colaboran enviando diversos elementos. El batallón de zapadores de San Nicolás está en camino a San Juan para efectuar trabajos de remodelación y demolición de escombros a explosivos. El Ministerio de Guerra, con personal de comunicación de radioespecialista que sirve de nexo para lograr contacto permanente entre el jefe militar de San Juan y las autoridades nacionales. Este servicio, que se realiza en forma ininterrumpida, ha servido de valioso elemento de colaboración. La marina de guerra, en estrecha colaboración, realiza también una ponderable labor. Sus aviones, médicos y enfermeros enviados a San Juan, realizan una acción de ayuda eficaz. El ejército tiene actual- mente a su cargo todo lo que se refiere a las tareas de evacuación, saneamiento y cuidado de la población sanjuanina. Cuenta con la incondicional cooperación de las autoridades civiles y del personal especializado que ha llegado a esa provincia para colaborar.

que el envío diario de 30.000 raciones de carne, 15.000 de pan, fideos, maíz pisado, harina de maíz, porotos, semola, azúcar, yerba, café, sal, papas, verdura, leche, huevos, etcétera. Además, de los envíos efectuados desde esta capital federal las guarniciones de San Rafael y Campo Los Andes, en Mendoza; de Mendoza, Córdoba, La Rioja, Catamarca, San Luis y otras, colaboran enviando diversos elementos. El batallón de zapadores de San Nicolás está en camino a San Juan para efectuar trabajos de remodelación y demolición de escombros a explosivos. El Ministerio de Guerra, con personal de comunicación de radioespecialista que sirve de nexo para lograr contacto permanente entre el jefe militar de San Juan y las autoridades nacionales. Este servicio, que se realiza en forma ininterrumpida, ha servido de valioso elemento de colaboración. La marina de guerra, en estrecha colaboración, realiza también una ponderable labor. Sus aviones, médicos y enfermeros enviados a San Juan, realizan una acción de ayuda eficaz. El ejército tiene actual- mente a su cargo todo lo que se refiere a las tareas de evacuación, saneamiento y cuidado de la población sanjuanina. Cuenta con la incondicional cooperación de las autoridades civiles y del personal especializado que ha llegado a esa provincia para colaborar.

que el envío diario de 30.000 raciones de carne, 15.000 de pan, fideos, maíz pisado, harina de maíz, porotos, semola, azúcar, yerba, café, sal, papas, verdura, leche, huevos, etcétera. Además, de los envíos efectuados desde esta capital federal las guarniciones de San Rafael y Campo Los Andes, en Mendoza; de Mendoza, Córdoba, La Rioja, Catamarca, San Luis y otras, colaboran enviando diversos elementos. El batallón de zapadores de San Nicolás está en camino a San Juan para efectuar trabajos de remodelación y demolición de escombros a explosivos. El Ministerio de Guerra, con personal de comunicación de radioespecialista que sirve de nexo para lograr contacto permanente entre el jefe militar de San Juan y las autoridades nacionales. Este servicio, que se realiza en forma ininterrumpida, ha servido de valioso elemento de colaboración. La marina de guerra, en estrecha colaboración, realiza también una ponderable labor. Sus aviones, médicos y enfermeros enviados a San Juan, realizan una acción de ayuda eficaz. El ejército tiene actual- mente a su cargo todo lo que se refiere a las tareas de evacuación, saneamiento y cuidado de la población sanjuanina. Cuenta con la incondicional cooperación de las autoridades civiles y del personal especializado que ha llegado a esa provincia para colaborar.

que el envío diario de 30.000 raciones de carne, 15.000 de pan, fideos, maíz pisado, harina de maíz, porotos, semola, azúcar, yerba, café, sal, papas, verdura, leche, huevos, etcétera. Además, de los envíos efectuados desde esta capital federal las guarniciones de San Rafael y Campo Los Andes, en Mendoza; de Mendoza, Córdoba, La Rioja, Catamarca, San Luis y otras, colaboran enviando diversos elementos. El batallón de zapadores de San Nicolás está en camino a San Juan para efectuar trabajos de remodelación y demolición de escombros a explosivos. El Ministerio de Guerra, con personal de comunicación de radioespecialista que sirve de nexo para lograr contacto permanente entre el jefe militar de San Juan y las autoridades nacionales. Este servicio, que se realiza en forma ininterrumpida, ha servido de valioso elemento de colaboración. La marina de guerra, en estrecha colaboración, realiza también una ponderable labor. Sus aviones, médicos y enfermeros enviados a San Juan, realizan una acción de ayuda eficaz. El ejército tiene actual- mente a su cargo todo lo que se refiere a las tareas de evacuación, saneamiento y cuidado de la población sanjuanina. Cuenta con la incondicional cooperación de las autoridades civiles y del personal especializado que ha llegado a esa provincia para colaborar.

que el envío diario de 30.000 raciones de carne, 15.000 de pan, fideos, maíz pisado, harina de maíz, porotos, semola, azúcar, yerba, café, sal, papas, verdura, leche, huevos, etcétera. Además, de los envíos efectuados desde esta capital federal las guarniciones de San Rafael y Campo Los Andes, en Mendoza; de Mendoza, Córdoba, La Rioja, Catamarca, San Luis y otras, colaboran enviando diversos elementos. El batallón de zapadores de San Nicolás está en camino a San Juan para efectuar trabajos de remodelación y demolición de escombros a explosivos. El Ministerio de Guerra, con personal de comunicación de radioespecialista que sirve de nexo para lograr contacto permanente entre el jefe militar de San Juan y las autoridades nacionales. Este servicio, que se realiza en forma ininterrumpida, ha servido de valioso elemento de colaboración. La marina de guerra, en estrecha colaboración, realiza también una ponderable labor. Sus aviones, médicos y enfermeros enviados a San Juan, realizan una acción de ayuda eficaz. El ejército tiene actual- mente a su cargo todo lo que se refiere a las tareas de evacuación, saneamiento y cuidado de la población sanjuanina. Cuenta con la incondicional cooperación de las autoridades civiles y del personal especializado que ha llegado a esa provincia para colaborar.

que el envío diario de 30.000 raciones de carne, 15.000 de pan, fideos, maíz pisado, harina de maíz, porotos, semola, azúcar, yerba, café, sal, papas, verdura, leche, huevos, etcétera. Además, de los envíos efectuados desde esta capital federal las guarniciones de San Rafael y Campo Los Andes, en Mendoza; de Mendoza, Córdoba, La Rioja, Catamarca, San Luis y otras, colaboran enviando diversos elementos. El batallón de zapadores de San Nicolás está en camino a San Juan para efectuar trabajos de remodelación y demolición de escombros a explosivos. El Ministerio de Guerra, con personal de comunicación de radioespecialista que sirve de nexo para lograr contacto permanente entre el jefe militar de San Juan y las autoridades nacionales. Este servicio, que se realiza en forma ininterrumpida, ha servido de valioso elemento de colaboración. La marina de guerra, en estrecha colaboración, realiza también una ponderable labor. Sus aviones, médicos y enfermeros enviados a San Juan, realizan una acción de ayuda eficaz. El ejército tiene actual- mente a su cargo todo lo que se refiere a las tareas de evacuación, saneamiento y cuidado de la población sanjuanina. Cuenta con la incondicional cooperación de las autoridades civiles y del personal especializado que ha llegado a esa provincia para colaborar.

que el envío diario de 30.000 raciones de carne, 15.000 de pan, fideos, maíz pisado, harina de maíz, porotos, semola, azúcar, yerba, café, sal, papas, verdura, leche, huevos, etcétera. Además, de los envíos efectuados desde esta capital federal las guarniciones de San Rafael y Campo Los Andes, en Mendoza; de Mendoza, Córdoba, La Rioja, Catamarca, San Luis y otras, colaboran enviando diversos elementos. El batallón de zapadores de San Nicolás está en camino a San Juan para efectuar trabajos de remodelación y demolición de escombros a explosivos. El Ministerio de Guerra, con personal de comunicación de radioespecialista que sirve de nexo para lograr contacto permanente entre el jefe militar de San Juan y las autoridades nacionales. Este servicio, que se realiza en forma ininterrumpida, ha servido de valioso elemento de colaboración. La marina de guerra, en estrecha colaboración, realiza también una ponderable labor. Sus aviones, médicos y enfermeros enviados a San Juan, realizan una acción de ayuda eficaz. El ejército tiene actual- mente a su cargo todo lo que se refiere a las tareas de evacuación, saneamiento y cuidado de la población sanjuanina. Cuenta con la incondicional cooperación de las autoridades civiles y del personal especializado que ha llegado a esa provincia para colaborar.

que el envío diario de 30.000 raciones de carne, 15.000 de pan, fideos, maíz pisado, harina de maíz, porotos, semola, azúcar, yerba, café, sal, papas, verdura, leche, huevos, etcétera. Además, de los envíos efectuados desde esta capital federal las guarniciones de San Rafael y Campo Los Andes, en Mendoza; de Mendoza, Córdoba, La Rioja, Catamarca, San Luis y otras, colaboran enviando diversos elementos. El batallón de zapadores de San Nicolás está en camino a San Juan para efectuar trabajos de remodelación y demolición de escombros a explosivos. El Ministerio de Guerra, con personal de comunicación de radioespecialista que sirve de nexo para lograr contacto permanente entre el jefe militar de San Juan y las autoridades nacionales. Este servicio, que se realiza en forma ininterrumpida, ha servido de valioso elemento de colaboración. La marina de guerra, en estrecha colaboración, realiza también una ponderable labor. Sus aviones, médicos y enfermeros enviados a San Juan, realizan una acción de ayuda eficaz. El ejército tiene actual- mente a su cargo todo lo que se refiere a las tareas de evacuación, saneamiento y cuidado de la población sanjuanina. Cuenta con la incondicional cooperación de las autoridades civiles y del personal especializado que ha llegado a esa provincia para colaborar.

que el envío diario de 30.000 raciones de carne, 15.000 de pan, fideos, maíz pisado, harina de maíz, porotos, semola, azúcar, yerba, café, sal, papas, verdura, leche, huevos, etcétera. Además, de los envíos efectuados desde esta capital federal las guarniciones de San Rafael y Campo Los Andes, en Mendoza; de Mendoza, Córdoba, La Rioja, Catamarca, San Luis y otras, colaboran enviando diversos elementos. El batallón de zapadores de San Nicolás está en camino a San Juan para efectuar trabajos de remodelación y demolición de escombros a explosivos. El Ministerio de Guerra, con personal de comunicación de radioespecialista que sirve de nexo para lograr contacto permanente entre el jefe militar de San Juan y las autoridades nacionales. Este servicio, que se realiza en forma ininterrumpida, ha servido de valioso elemento de colaboración. La marina de guerra, en estrecha colaboración, realiza también una ponderable labor. Sus aviones, médicos y enfermeros enviados a San Juan, realizan una acción de ayuda eficaz. El ejército tiene actual- mente a su cargo todo lo que se refiere a las tareas de evacuación, saneamiento y cuidado de la población sanjuanina. Cuenta con la incondicional cooperación de las autoridades civiles y del personal especializado que ha llegado a esa provincia para colaborar.

Por Radiotelefonía se Propaló un Discurso del Coronel Juan D. Perón

Explicó la labor que se ha realizado y expuso el futuro plan de tareas

Por la Red Argentina de Radiodifusión se propaló anoche a las 20.30, una disertación del secretario de trabajo y previsión, coronel Juan D. Perón, sobre la tarea vinculada con la colecta pública en beneficio de los damnificados por el terremoto de San Juan.

Inició sus palabras con la explicación de que la Secretaría de Trabajo y Previsión, organismo de enlace entre el Estado y los trabajadores, ha asumido en las luctuosas circunstancias presentes, la misión de centralizar su esfuerzo, para socorrer, por medio del Estado, a los hermanos sanjuaninos en desgracia. La obra que viene realizando —añadió— es pues la obra del pueblo, que en ella se manifiesta, se coordina y se centraliza. Es el aporte, individual o colectivo de todos los hombres de la República, que concurren con su esfuerzo a remediar, dentro de lo humanamente posible, las terribles consecuencias del infortunio. "Por lo tanto —dijo— paralelamente a las febriles tareas de coordinar el socorro que se recibe, quiero dar cuenta a quienes lo envían de la forma cómo se ha organizado, distribuido y em-

Tambores Usados

Se oyen ofertas para la compra de 750 tambores de acero pesado, usados, de 400 litros de capacidad c/u., con dos aros de refuerzo y de un peso de 70/80 kgs., en el lugar de su ubicación: Ingenio Amalia, Tucumán, donde podrán examinarse.

Las ofertas deberán dirigirse a ANCAP, 25 de Mayo 409, Montevideo, antes del 25 de enero de 1944.



Píldoras diuréticas
(aumentan la cantidad de orina)
y para las vías urinarias

EN VENTA EN FARMACIAS EN FRASCOS DE 40 Y 100 PILDORAS

Píldoras DE WITT

Un ejemplo del notable surtido que presentamos

en Colchas

ESTE ESPLENDIDO MODELO

está confeccionado con excelente tela de algodón, estampada, de vistosos colores y diseños; lleva adorno de pestaña en los bordes, y cordón recubierto. Es de gran amplitud

PARA DOS PLAZAS, \$ 19⁵⁰

TAPICERIA Anexo Subteulo



33, AVENIDA, 1960

FLORIDA y CANGALLO

GATH & CHAVES
GARANTIZA CALIDAD

Feen-a-mint

Chicles Laxantes con delicioso sabor a menta

Aseso — Entre los miembros de la comisión local se inició la recolección de fondos.

Gampans — En forma espontánea, muchos vecinos hicieron llegar su aporte a las autoridades locales, habiéndose reunido más de 1.000 pesos.

Bragado — Con 1.500 pesos la Municipalidad abrió la colecta en esta ciudad. suma a la que hay que agregar 2.200,75 pesos donados por diversas instituciones, comerciantes y particulares. Antes de constituirse el organismo, fueron enviadas otras donaciones directamente al secretario de trabajo y previsión, realizándose actualmente una intensa propaganda en la planta urbana y zona rural del partido.

Luján — La comisión oficial de ayuda formada en esta ciudad dirigió un manifiesto a la población para solicitar la contribución de todos en esta cruzada humanitaria.

Ameghino — Las autoridades del Club Atlético Ameghino hicieron un llamado a los asociados para solicitarles su contribución, la que en pocas horas alcanzó a más de 1.000 pesos. Además, circula por la localidad una lista oficial.

San Vicente — La Municipalidad contribuyó con 300 pesos y un día de sueldo de los empleados, habiéndose designado delegados para que reciban donaciones en las distintas zonas del partido.

Castell — En esta localidad una comisión de damas solicitará la contribución de los vecinos y comerciantes. El Centro Social y Deportivo Independiente realizará el sábado próximo una fiesta en beneficio de los damnificados.

Domingo Faustino Sarmiento — La comisión de ayuda resolvió realizar los días 22, 23, 29 y 30 del corriente fiestas en todos los clubs para recaudar fondos y dispuso, además, hacer una colecta pública.

Olavarría — La Municipalidad abrió la colecta con 5.000 pesos, habiéndose recibido donaciones de instituciones y particulares que ascienden a 9.937,45 pesos.

Mercedes — La comisión central resolvió realizar en esta ciudad y en la campaña del partido el viernes, sábado y domingo próximos, una colecta a cuyo efecto se designaron subcomisiones especiales que deberán efectuar un recorrido determinado y entregar lo recaudado el lunes próximo.

En los donativos recibidos hasta ahora ascienden a 1.636,90 pesos, a los que hay que agregar 2.000 de la Municipalidad. Hay además, donaciones hechas por casas de comercio e industriales, consistentes en medicamentos, artículos de vestir, calzado, etcétera. Las empresas de espectáculos e instituciones deportivas han ofrecido realizar reuniones a total beneficio de las víctimas.

San Nicolás — La señora Delia E. Salvadores de Bedini y la directora de la escuela número 56, señorita Ana Bisignini, organizaron una función teatral para el domingo próximo, a las 20.30, en beneficio de las víctimas. Actuará el teatro de títeres de dicha escuela.

San Martín — La recolección de fondos alcanza hasta ahora a 17.047,25 pesos.

Avellaneda — Hasta ayer, lo recaudado en la Municipalidad alcanzaba a una suma aproximada a 50.000 pesos.

San Pedro — En la Municipalidad local se han empezado a recibir espontáneas donaciones en dinero enviadas por entidades oficiales o de particulares, e instituciones de carácter social, religioso, deportivas, etcétera, que han hecho lo propio con lo recolectado entre sus asociados, alcanzando ya una suma considerable.

Las autoridades marítimas han recibido instrucciones de la superioridad para que reciban donaciones.

Pergamino — La comisión que preside el comisionado municipal ha remitido en su segundo día de suscripción 12.776 pesos, contándose entre ellas una de 1.100 pesos del disuelto comité local del partido Demócrata Nacional, entregada por su presidente doctor Félix Peralta Martínez.

Navarro — Con una contribución de 200 pesos de la Municipalidad, se inició en esta localidad la colecta.

SANTA FE
En acuerdo de secretarías, la intervención federal de esta provincia resolvió poner a disposición del gobierno de la Nación, para los gastos de socorro a los pobladores de San Juan, 250.000 pesos que se tomarán de rentas generales. El Centro Comercial resolvió autori-

organismos municipales contribuyeron con las siguientes sumas: 500 pesos tribuciones anteriores del vecino país había que añadir también un médico militar, practicantes y enfermeras ofrecidas por el gobierno del mismo.

ACTOS A REALIZARSE EN MONTEVIDEO EN BENEFICIO DE LOS DAMNIFICADOS
Montevideo, enero 19 (UP).—La Dirección del Servicio Oficial de Difusión Radioeléctrica y "Ballet ruso" del general Basil convinieron auspiciar la realización de un espectáculo coreográfico en el teatro municipal de verano, en beneficio de los damnificados por el sismo de San Juan.

Por su parte, las autoridades de la Asociación Uruguaya de Fútbol llegaron a un acuerdo con las de la institución similar argentina para la realización de dos partidos en beneficio de las víctimas de San Juan, el día 29 en Buenos Aires y Montevideo, simultáneamente.

A su vez el Aero Club Uruguayo recibió un telegrama de agradecimiento de la Dirección Civil Argentina con motivo del ofrecimiento de los pilotos y máquinas de la institución que se le hiciera para aliviar la situación creada por el terremoto.

UN PERIODISTA DE CHILLAN ORGANIZA UNA COLECTA
Chillán, enero 19 (UP).—Alfonso Lagos Villar, director-proprietario de "La

NEUQUEN
Junín de los Andes — En el término de 24 horas se recolectaron 4.832,80 pesos.

CHACO
Las Palmas — La Comisión de Fomento local contribuyó con 1.000 pesos y, por su parte, los empleados y obreros de la Administración Las Palmas donaron el importe de un día de sus sueldos.

MISIONES
Misiones — La colecta en esta ciudad ascendía ayer a 20.000 pesos.

FORMOSA
Pozo del Tigre — La población ha respondido ampliamente al llamamiento de colaboración para ayudar a las víctimas, habiéndose recibido ya importantes donaciones de entidades, comerciantes y particulares.

Gustaleguyachá — La comisión de ayuda ha recibido gran número de donaciones en efectivo y organizado fiestas de beneficio con la colaboración de entidades deportivas y sociales. El diario "El Censo" abrió una colecta pública y recibió muchas contribuciones y hoy se efectuará una función cinematográfica en favor de las víctimas.

CORRIENTES
La intervención federal de la provincia fijó en 40.000 pesos su contribución, con la que se abrió el registro de donaciones, alcanzando a 12.322 pesos los aportes en efectivo hechos hasta ayer por entidades y particulares.

Las autoridades de la provincia autorizaron el funcionamiento de comisiones en los departamentos del interior, con sus respectivas subcomisiones, las que iniciaron su tarea en esta ciudad y demás poblaciones de la provincia.

Santo Tomé — Constituyóse la comisión recolectora de fondos. El director de la Escuela Normal Nacional notificó al personal que debe contribuir a la colecta iniciada con el importe de un día de sus sueldos.

Curuzú-Cuatiá — Hasta ayer, la comisión que preside el comisionado municipal recolectó 4.800 pesos.

SALTA
Metán — Hasta ayer la comisión oficial recibió aportes por valor de 4.000 pesos.

SANTIAGO DEL ESTERO
En esta capital, una caravana integrada por 18 camiones recorrió las calles solicitando la ayuda de la población en favor de las víctimas. El pueblo respondió en forma amplia, principalmente en los barrios obreros.

En los bancos locales continuaron hoy recibiendo depósitos. El total de lo reunido hasta ahora llega a 20.411 pesos.

Fernández — La colecta iniciada alcanza actualmente a 1.200 pesos. Las entidades educadoras y de cultura están empeñadas en la recolección de fondos.

Añatuya — Con buen éxito se inició en esta población la colecta, a la que se han adherido las distintas instituciones deportivas, sociales, de cultura y mutualistas. La comisión oficial ha organizado "kermesses" para reunir fondos, y los empleados de la Municipalidad, de la razón social Falman y Compañía y de la oficina de correos y telégrafos donaron un día de sus sueldos.

LA RIOJA
Chilecito — Activamente realizan sus tareas las comisiones de recolección de fondos. El magisterio local contribuyó con 572,80 pesos.

CATAMARCA
Se ha constituido una comisión, presidida por el intendente municipal, e integrada por representantes de la banca, el comercio, el clero y diversas entidades. Los primeros aportes recibidos son: gobierno de la intervención, 10.000 pesos; Municipalidad, 5.000; Obispa, 5.000; Banco de la Nación Argentina, 500; y Banco de Catamarca, 100.

Por su parte, el personal de las empresas bancarias ha donado el importe de un día de su sueldo.

Una delegación de la Caja Previsora del Maestro entró al jefe de policía 150 pesos. Además el gremio de conductores de automóviles de alquiler inició una colecta entre sus integrantes, con aportes individuales de 5 pesos.

En la Jefatura de Policía funciona una oficina receptora de las contribuciones para San Juan.

Chumbicha — El vecindario y la Municipalidad recolectaron 500 pesos.

La Colectividad Española Participará en la Colecta
En el consulado de España, con asistencia del cónsul general señor Piniós y con la presidencia del embajador de España, conde de Buñes, celebraron ayer una reunión los presidentes de la Asociación Patriótica Española, Cámara Española de Comercio, Sociedad Española de Beneficencia, Asociación Española de Socorros Mutuos, Institución Cultural Española, Club Español y Patronato Español.

En forma unánime se puso de manifiesto la solidaridad íntima con la decisión de las autoridades y el pueblo argentino en su campaña para socorrer a las víctimas de la catástrofe, para lo cual las sociedades mencionadas arbitrarán las medidas que crean más eficaces para colaborar en el noble propósito.

Jockey Club de Montevideo
El señor Enrique Thode, representante en esta ciudad del Jockey Club de Montevideo, recibió una comunicación telegráfica de esa entidad, por la cual se le informa que por iniciativa de su presidente, doctor Alvaro Vargas Guillemette, se realizará en la capital uruguayana una colecta de carácter nacional tendiente a arbitrar recursos con que socorrer a las víctimas del movimiento sísmico ocurrido en San Juan.

La Fiesta de Pasado Mañana en el Luna Park
Pasado mañana, a las 16, se iniciará en el Luna Park una fiesta que se prolongará hasta la 1, con la intervención de artistas de cine, teatro y radio, y el concurso de gran número de orquestas.

Han prometido su concurso Enrique Muñiz, León Zárate, Pablo Palitos, Antonio D. Podestá, Lea Conti, Rosita Contreras, Chela Cordero, Enrique Giachino, Wu-Li-Chang, elenco de revistas del "Palaque", Alberto Vacarezza, Libertad Lamarque, Nini Marshall, Héctor Gagliardi, Buono-Striano, Silvio Spaventa, María Duval, José Iglesias "El Zorro", Soiza Reilly; y las orquestas de Juan d'Arrieno, Anibal Troilo, Rodolfo Blagi, los bailarines criollos de Espeche y otros artistas.

En el Interior del País
Relacionadas con las tareas que desarrollan las distintas comisiones constituidas en el interior del país y que tienen a su cargo la recolección de fondos para la colecta iniciada en favor de los damnificados

TRES TRAJES!..
ó 6 VESTIDOS

Y TODA LA ROPA INTERIOR

...caben en una VALIJA-ROPERO Pullman

Buen Viaje... y Mejor Equipaje

PULLMAN
Equipaje Moderno

CANGALLO 557 - RIVADAVIA 888 U. T. 33-3808-6768

CRETONA PROVENZAL
De puro algodón, fondo crudo con flores de color, artículo lavable y especial para cortinas y muebles. Ancho 130 cms. El metro \$ **0.95**

BOMBASIES LISOS Y FLOREADOS
Con fondo crudo y florecitas de colores estampados, en fuerte trama de algodón retorcido, especial para la confección de fundas de muebles. Ancho 80 cms. El metro \$ **2.40**

GRANITE RUSTICO
Doble faz, adecuado para la confección de cortinas. Colores de actualidad. 125 centímetros \$ **3.60**

MARQUISSETTE ESTAMPADO
En tejido de algodón, fondo crudo, flores de color. Artículo moderno para confección de cortinas. El metro \$ **1.10**

LINOS PROVENZAL
Estampados sobre fondo crudo, dibujos modernos, gran surtido de colores, lo más práctico para cochas, cortinas y fundas de muebles. Ancho 130 cms. El mt. \$ **4.20**

MANTELES ADAMASCADOS
Confeccionados en buen almidón de algodón, muy blanco y lavable, artículo recomendable por su buen resultado. Medidas: 150 por 240, \$ 9.90 c.u.; 150 x 280, \$ 8.90; 150x300, \$ 6.90; 150 por 150, cada uno, pesos \$ **5.90**

TONAS
Ofrecemos el más amplio surtido en diseños modernos. Pídanos presupuesto antes de instalar sus

TOLDOS
LONAS para CORTINAS Y TOLDOS
Conformos con un espléndido surtido en "TONAS LAS CALIDADES" y "ANCHOS" que, además de los colores lisos más "CORACIONES", abarca las nuevas creaciones en fantasías para la actual temporada, conjunto que le proporcionará acertada elección. En 90 cms. de ancho, desde \$ **2.30**

COLCHAS de Faya Rody
De gran efecto decorativo, con trama de algodón y rayón, terminadas con tres amplios volados armados. Para una plaza (pareces de verdadera ocasión). cada una \$ **16.90**

ELEGANTE LAMPARA
Compuesta de potich craquelé y pantalla de blondas en fino brocado de seda. Medidas 36x30. Colores blanco, rosa, verde y brick. Cada una, pesos \$ **8.90**

DECORACIONES
Atelier "Los Sobelinos" La mejor interpretación para cada ambiente **MUEBLES**

Créditos
Amortizables en 10-15-20 meses! Únicos por su conveniencia y seriedad! Solicite el suyo!

"Los Sobelinos"
EL HOGAR DE LOS HOGARES
Bs. AIRES: 125 - FLORIDA - 139 - U.T. 34, DEFENSA 7001 • ROSARIO: S. MARTIN Y CORDOBA

CACHETS FUCUS
ANTINEURALGICO

COMPRO CASA ANTIGUA BIEN UBICADA
Maipú 624, U. T. 31-5605
Sin intermediarios
Contestación rápida

Buen Viaje... y Mejor Equipaje

PULLMAN
Equipaje Moderno

CANGALLO 557 - RIVADAVIA 888 U. T. 33-3808-6768

Realización general del stock POR BALANCE sin reparar en costos!

DEBEMOS REDUCIR NUESTRAS EXISTENCIAS Y POR LO TANTO LIQUIDAMOS ARTICULOS DE TAPICERIAS - BLANCO - ALFOMBRAS - MUEBLES - REGALOS - ILUMINACION A Precios sin Precedentes!

CRETONA PROVENZAL
De puro algodón, fondo crudo con flores de color, artículo lavable y especial para cortinas y muebles. Ancho 130 cms. El metro \$ **0.95**

BOMBASIES LISOS Y FLOREADOS
Con fondo crudo y florecitas de colores estampados, en fuerte trama de algodón retorcido, especial para la confección de fundas de muebles. Ancho 80 cms. El metro \$ **2.40**

GRANITE RUSTICO
Doble faz, adecuado para la confección de cortinas. Colores de actualidad. 125 centímetros \$ **3.60**

MARQUISSETTE ESTAMPADO
En tejido de algodón, fondo crudo, flores de color. Artículo moderno para confección de cortinas. El metro \$ **1.10**

LINOS PROVENZAL
Estampados sobre fondo crudo, dibujos modernos, gran surtido de colores, lo más práctico para cochas, cortinas y fundas de muebles. Ancho 130 cms. El mt. \$ **4.20**

MANTELES ADAMASCADOS
Confeccionados en buen almidón de algodón, muy blanco y lavable, artículo recomendable por su buen resultado. Medidas: 150 por 240, \$ 9.90 c.u.; 150 x 280, \$ 8.90; 150x300, \$ 6.90; 150 por 150, cada uno, pesos \$ **5.90**

TONAS
Ofrecemos el más amplio surtido en diseños modernos. Pídanos presupuesto antes de instalar sus

TOLDOS
LONAS para CORTINAS Y TOLDOS
Conformos con un espléndido surtido en "TONAS LAS CALIDADES" y "ANCHOS" que, además de los colores lisos más "CORACIONES", abarca las nuevas creaciones en fantasías para la actual temporada, conjunto que le proporcionará acertada elección. En 90 cms. de ancho, desde \$ **2.30**

COLCHAS de Faya Rody
De gran efecto decorativo, con trama de algodón y rayón, terminadas con tres amplios volados armados. Para una plaza (pareces de verdadera ocasión). cada una \$ **16.90**

ELEGANTE LAMPARA
Compuesta de potich craquelé y pantalla de blondas en fino brocado de seda. Medidas 36x30. Colores blanco, rosa, verde y brick. Cada una, pesos \$ **8.90**

DECORACIONES
Atelier "Los Sobelinos" La mejor interpretación para cada ambiente **MUEBLES**

Créditos
Amortizables en 10-15-20 meses! Únicos por su conveniencia y seriedad! Solicite el suyo!

"Los Sobelinos"
EL HOGAR DE LOS HOGARES
Bs. AIRES: 125 - FLORIDA - 139 - U.T. 34, DEFENSA 7001 • ROSARIO: S. MARTIN Y CORDOBA



LA PRENSA

Año LXXV - Núm. 26.980

BUENOS AIRES, MARTES 25 DE ENERO DE 1944

Dirección y Administración: Av. de Mayo 575 - U. T. 33 Av. 1001

DIARIO DE LA MAÑANA Fundado por JOSE C. PAZ el 18 de octubre de 1869

Precio del ejemplar: 10 centavos

Table with subscription rates: Un mes, Tres meses, Un año, etc.

Mejoran las Condiciones Generales para la Vida de la Población en la Ciudad de San Juan

CASAS y TERRENOS en VENTA

ABALO Casa fundada en el año 1895... A. C. TAQUINI y CIA. Vendemos - TERRENO en el 30v. de Gorruti y Fitz Roy...

Estados Unidos y Otros Países de América no Reconocen al Gobierno de Bolivia

Desembarcaron Más Tropas y Equipos en Italia y se Ocupó Parte de la Carretera Anzio-Roma

En la Plaza del Congreso se Oficiará Hoy un Funeral por las Víctimas del Terremoto

Comentarios ESTADO DEL TIEMPO

Temperatura de ayer: mínima, 17,8°, a las 7; máxima, 25,4°, a las 15,25. Perspectivas para hoy: parcialmente nublado y húmedo; temperatura estacionaria...

El ahorro como virtud y como finalidad práctica... El ahorro presenta dos aspectos bien diferenciados: es, en sí, una virtud...

Los gobiernos no pueden hacerlo todo... La observación de la vida nacional muestra como característica dominante cierta exageración del concepto público sobre las posibilidades y responsabilidades de la autoridad...

Próxima conferencia internacional del trabajo... A pesar de las dificultades ocasionadas por la guerra, la Organización Internacional del Trabajo prosigue su labor...

Table with 2 columns: Páginas, Agrícolas y ganaderas, Asociaciones y gremios, etc.

Proyecta la Intendencia Municipal pavimentar 2.003 cuadradas en esta capital. Publicación de los resultados del censo escolar en Neuquén y en Formosa.

Servicio Telegráfico DEL EXTERIOR Grandes formaciones de aviones aliados atacaron la zona de Paso de Calais. El general Maitland Wilson dio detalles sobre las acciones en Italia.

Colaboraciones "Calendario agrícola para el mes de febrero", por Delfo Demaría Massey. "Calendario ganadero y avícola para febrero", por Osvaldo A. Eckell.

Historieta Don Juan de Malempcor. Página 11.

CASAS y TERRENOS en VENTA FLORES: 11c. de la plaza. Casa sala, hall, 3 dor., comed., jard., tot. \$ 42.000...

CASAS y TERRENOS en VENTA FLORES: 11c. de la plaza. Casa sala, hall, 3 dor., comed., jard., tot. \$ 42.000...

CASAS y TERRENOS en VENTA FLORES: 11c. de la plaza. Casa sala, hall, 3 dor., comed., jard., tot. \$ 42.000...

CASAS y TERRENOS en VENTA FLORES: 11c. de la plaza. Casa sala, hall, 3 dor., comed., jard., tot. \$ 42.000...

CASAS y TERRENOS en VENTA FLORES: 11c. de la plaza. Casa sala, hall, 3 dor., comed., jard., tot. \$ 42.000...

CASAS y TERRENOS en VENTA FLORES: 11c. de la plaza. Casa sala, hall, 3 dor., comed., jard., tot. \$ 42.000...

CASAS y TERRENOS en VENTA FLORES: 11c. de la plaza. Casa sala, hall, 3 dor., comed., jard., tot. \$ 42.000...

CASAS y TERRENOS en VENTA FLORES: 11c. de la plaza. Casa sala, hall, 3 dor., comed., jard., tot. \$ 42.000...

NEGOCIOS en COMPRA-VENTA

Despacho pan, mucha fact. y colinas... Despensa regis. muy buena, Belgrano... Despacho bebidas, frente gran mesa...

ARTICULOS PARA CARNAVAL

AL mejor papel picado, bolitas y serpentinas... Boleitas p. p. pic. color, tipo, a may. y revend. sca. Cosentino, 3 Juan 3022.

COMPRA DE MUEBLES, PIANOS, ropa y objetos varios

A 35-1450, GREGORIO TRAJES DE HOMBRE - PERRAMUS Pilotos pago \$ 15 a \$ 50, maq. escribir, copier, prismáticos, fotocameras, cine, microscopios...

CAMPOS, HACIENDAS, MAQ. y artículos rurales

ARADOS, rastras de discos y dientes... A 30 kms. cap. sp. de San Vicente vdo. 90 hect. tierra fértil apta quinta verd. Verano o granja, siln. Belgrano 2000...

EN SAN JUAN MEJORAN LAS CONDICIONES PARA LA VIDA DE LA POBLACION

Quedó Suspendida la Evacuación con Destino A la Ciudad de Mendoza

En esa la capacidad de admisión hállase colmada y en San Juan faltan brazos

San Juan, enero 24.—El comando de la zona militar informó esta mañana que las actividades en la ciudad y alrededores se efectuaban sin novedades, y añadió que ha terminado casi por completo la situación de emergencia creada como consecuencia del sismo del día 15. Se entra ahora —dice el informe— de lleno en el período de reconstrucción y reparación de los daños y de regularización en todas las fases de la vida ordinaria: comerciales, administrativas, judiciales y bancarias.

Son numerosas las industrias y comercios —prosigue— que han podido reabrir sus puertas, gracias a las rápidas y eficaces medidas adoptadas por el comando y por las autoridades civiles. Se ha restablecido la mayoría de los servicios públicos de la ciudad, lo que implica un cambio fundamental de la situación con respecto a la reinante en los primeros momentos posteriores al terremoto.

Se ha podido contar, a estos fines, con la decidida cooperación de todos: personal militar, funcionarios, empleados, obreros y población en general, que no han escatimado esfuerzos de ninguna naturaleza en su voluntad de prestar la máxima colaboración posible, sin tener en cuenta los sacrificios de orden personal y material que la ingente tarea exige.

Si se prescindiera de los numerosos inconvenientes que aun subsisten, debidos casi exclusivamente a los daños sufridos por la edificación urbana, y que, lógicamente, llevarán cierto tiempo en ser reparados, puede decirse que San Juan entra ahora en su ritmo normal de vida, lo que ha implicado el renacimiento de la confianza de los habitantes.

La situación sanitaria continúa siendo altamente satisfactoria, pudiendo actualmente decirse que el resultado de las rápidas medidas de previsión tomadas han sido inmejorables y ha evitado las graves consecuencias que casi fatalmente se producen con secuela de convulsiones sísmicas derivadas de la del sábado 15.

La resolución del comando implantando el toque de queda dentro del radio de la zona militar ha sido muy bien recibida por la población, que ve en ella una precaución más que se agrega a las muchas adoptadas en exclusivo beneficio de la seguridad de los habitantes y de sus bienes.

Ayuda a los almaceneros minoristas.—La Cámara Sindical del Comercio Minorista de Chile ha dirigido una nota al Centro de Almaceneros Minoristas de San Juan, haciéndole saber que dentro de muy breve plazo le hará llegar su ayuda material, a fin de que los comerciantes damnificados puedan reanudar sus actividades en las mejores condiciones posibles.

Inauguración de un barrio de alojamientos.—Hoy fué inaugurado en la Quinta Agronómica, donde funcionaba uno de los vivacques, un barrio de casillas provistas de instalaciones sanitarias y otras comodidades muy superiores a las que hasta ahora se proveyeran.

Esta nueva instalación comprende 75 casillas con capacidad para cinco personas cada una, y constituye un evidente progreso en lo que respecta al alojamiento de las personas que han quedado sin hogar a consecuencia del terremoto.

Boletín oficial.—Fué creado el boletín oficial del comando de la zona, que editó ayer dos números, y hoy el tercero.

No debe continuar la evacuación.—Además el mismo comando militar informó también hoy que según expresa el interventor federal de Mendoza, en la imposibilidad de continuar recibiendo más refugiados en la vecina ciudad, cuya cifra alcanza a 11.500 personas, sin incluir los que llegan por caminos carretteros, está ordenado que no se autorice la remisión de evacuados a ella. Solamente se recibirán los he-

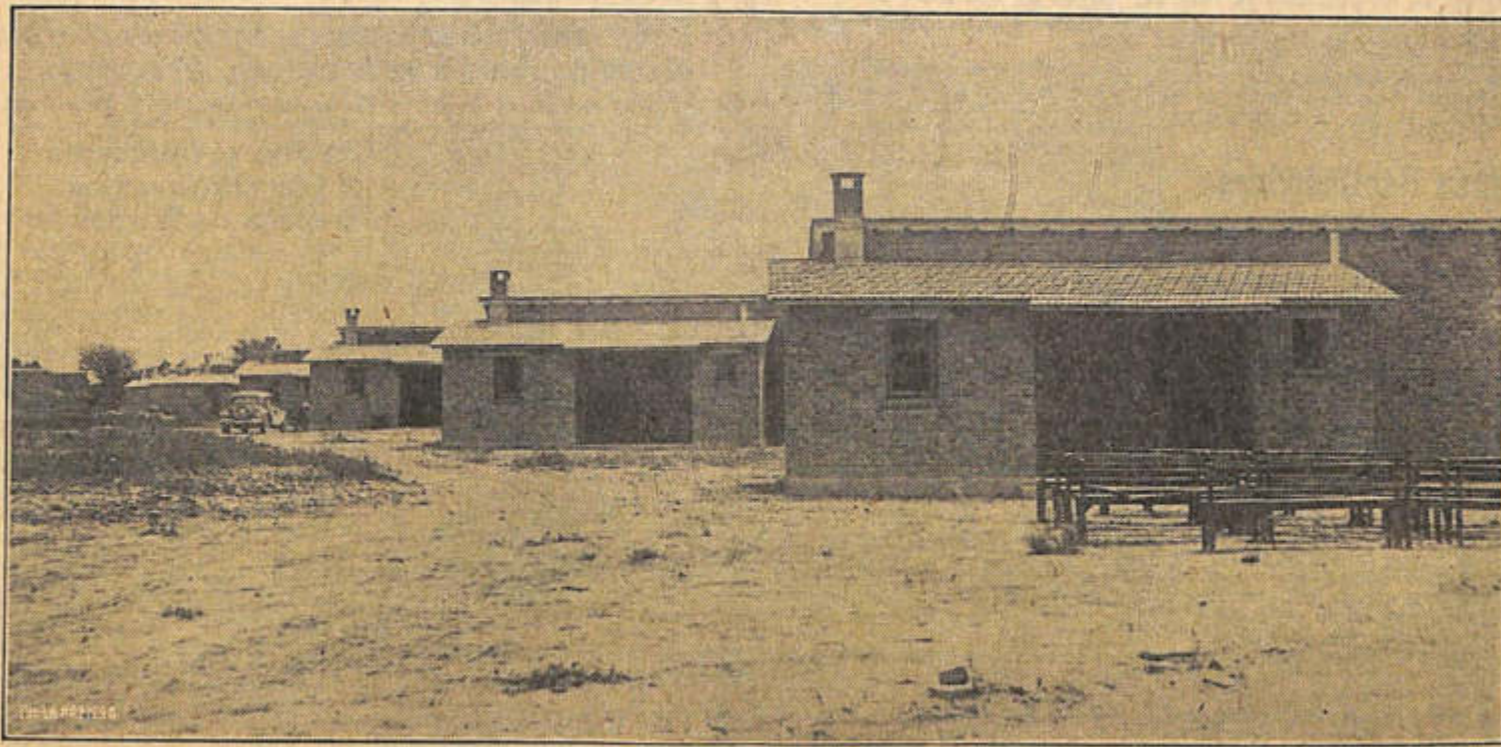

Vista parcial del Barrio Obrero Rawson, de San Juan, cuyas viviendas, casi terminadas, soportaron el terremoto, sin sufrir ningún perjuicio

del barrio, quienes, dijo, en forma abnegada, han trabajado para levantar dichas instalaciones que darán albergue a los pobladores de San Juan que se encuentran desamparados.

A continuación, monseñor Martínez, secretario del arzobispado, bendijo el grupo de casillas, y en seguida la comitiva oficial recorrió el espacio ocupado por aquéllas, que ya se encuentran habitadas en su totalidad por familias de empleados nacionales y provinciales. Finalmente se realizó la ceremonia de la formación de la tarde. Arrió la bandera el comandante militar.

El Archivo General de la provincia.—El Archivo General de la provincia se encontraba instalado en un edificio que sufrió graves daños, pero los documentos fueron salvados totalmente y ahora se están trasladando al local provisional de la casa de gobierno. En cuanto a la Dirección General de Rentas, también fueron salvadas sus existencias en documentos y papeles.

El funcionamiento de los comercios.—Con respecto al funcionamiento de los comercios en San Juan, se dió la siguiente información oficial:

El comando militar acordará la autorización pertinente previa verificación de la ubicación del lugar para el comercio, la situación del local y si el mismo no se encuentra en peligro por el estado de los edificios inmediatos, grado de conservación de las mercaderías y equidad de los precios fijados que se verificarán por intermedio de la comisión de "control" de precios.

Inmediatamente estos antecedentes se enviarán al comando, y previa intervención de Obras Públicas, Servicio de Sanidad y Administración se decidirá en definitiva sobre la autorización solicitada. Todo comerciante autorizado para abrir su comercio está obligado a colocar a la vista del público una lista de los precios de ventas, visada por la comisión de fiscalización mencionada. En caso de comprobarse el cobro de precios mayores a los autorizados o la venta de artículos alimenticios deteriorados, se procederá a la clausura del comercio, al decomiso de la mercadería allí depositada y a la prisión del comerciante, quien será puesto a disposición del comando militar. En los locales autorizados para comercios se instalará vigilancia adecuada a fin de evitar desmanes y atropellos. Dicha vigilancia será ordenada en cada caso por el jefe de estado mayor de la agrupación de montaña Cuyo.

Organización del gobierno militar.—

del barrio, quienes, dijo, en forma abnegada, han trabajado para levantar dichas instalaciones que darán albergue a los pobladores de San Juan que se encuentran desamparados.

A continuación, monseñor Martínez, secretario del arzobispado, bendijo el grupo de casillas, y en seguida la comitiva oficial recorrió el espacio ocupado por aquéllas, que ya se encuentran habitadas en su totalidad por familias de empleados nacionales y provinciales. Finalmente se realizó la ceremonia de la formación de la tarde. Arrió la bandera el comandante militar.

El Archivo General de la provincia.—El Archivo General de la provincia se encontraba instalado en un edificio que sufrió graves daños, pero los documentos fueron salvados totalmente y ahora se están trasladando al local provisional de la casa de gobierno. En cuanto a la Dirección General de Rentas, también fueron salvadas sus existencias en documentos y papeles.

El funcionamiento de los comercios.—Con respecto al funcionamiento de los comercios en San Juan, se dió la siguiente información oficial:

El comando militar acordará la autorización pertinente previa verificación de la ubicación del lugar para el comercio, la situación del local y si el mismo no se encuentra en peligro por el estado de los edificios inmediatos, grado de conservación de las mercaderías y equidad de los precios fijados que se verificarán por intermedio de la comisión de "control" de precios.

Inmediatamente estos antecedentes se enviarán al comando, y previa intervención de Obras Públicas, Servicio de Sanidad y Administración se decidirá en definitiva sobre la autorización solicitada. Todo comerciante autorizado para abrir su comercio está obligado a colocar a la vista del público una lista de los precios de ventas, visada por la comisión de fiscalización mencionada. En caso de comprobarse el cobro de precios mayores a los autorizados o la venta de artículos alimenticios deteriorados, se procederá a la clausura del comercio, al decomiso de la mercadería allí depositada y a la prisión del comerciante, quien será puesto a disposición del comando militar. En los locales autorizados para comercios se instalará vigilancia adecuada a fin de evitar desmanes y atropellos. Dicha vigilancia será ordenada en cada caso por el jefe de estado mayor de la agrupación de montaña Cuyo.

Organización del gobierno militar.—

Juan y la vecina provincia de Mendoza.

Actividades de la intervención federal y de la Corte.—

Por intermedio del titular de gobierno e instrucción pública de la provincia, se informó que durante el transcurso del día de hoy funcionaron con toda normalidad las oficinas del Registro Civil de la capital y del resto de la provincia, habiéndose formalizado en la ciudad de San Juan la inscripción de dos nacimientos y de dos defunciones, además de la celebración de tres matrimonios. Cabe destacar que en la mañana de hoy el Registro Civil procedió a legalizar el primer enlace realizado en la ciudad de San Juan desde el día 15 del corriente en que ocurrió el terremoto, siendo los contrayentes los vecinos de esta ciudad señor Gilberto L. Cáceres y la señorita María Esther Jofré. A la ceremonia civil asistieron altos funcionarios del gobierno.

El comando militar ha puesto a disposición del presidente de la Corte de Justicia de la provincia el salón de actos públicos de la escuela normal mixta Sarmiento, habilitada para el funcionamiento de los tribunales. Tendrán asiento en el recinto la Corte de Justicia, cuatro juzgados civiles y dos del crimen, además de los ministerios públicos fiscales y de menores, el Registro de la Propiedad y otras dependencias afines.

Se encuentra por lo tanto la justicia de la provincia en condiciones de reanudar sus actividades, lo cual constituye un adelanto de especial importancia en todo lo que atañe al resurgimiento y regularización de la vida provincial afectada por el sismo.

La Misión Médica de La Asistencia Pública Que Actuó en San Juan

El intendente municipal, recibió ayer en su despacho a los componentes de la delegación de médicos, practicantes, enfermeras y enfermeros enviada a San Juan por la Asistencia Pública de esta capital, para asistir a los heridos del terremoto.

El general Pertiné, en presencia de sus secretarios y otros funcionarios, destacó en esta oportunidad su satisfacción por el desempeño de aquel personal en el cumplimiento de la misión encomendada en tan

ga, forma parte del auxilio ofrecido oportunamente a nuestro gobierno por el presidente brasileño, quien dispuso el retiro momentáneo de tales aviones de las fuerzas aéreas brasileñas. En la zona afectada por el terremoto queda aún un avión de la empresa brasileña Cruzeiro do Sul.

Para convenir la colaboración de la nación amiga, conversaron con el secretario de trabajo y previsión los agregados aeronáutico, militar y naval, en representación del embajador del Brasil, doctor José de Paula Rodrigues Alves.

El Presidente Hablará Hoy Sobre Cuestiones Referentes a San Juan

La subsecretaría de informaciones y prensa de la Presidencia de la Nación dió a conocer anoche la siguiente comunicación:

"24-1-1944.—Mañana 25 de enero, a las 21 horas, el Excmo. señor presidente de la Nación, general de división don Pedro Pablo Ramírez, hablará al pueblo de la República sobre los problemas relacionados con la catástrofe de San Juan.

"La palabra del primer magistrado será difundida por todas las radiodifusoras del país y, además, en esta capital, por los altavoces instalados en la plaza del Congreso".

Quedarían en la Ciudad Unos 36.000 Habitantes

De acuerdo con los cálculos que pueden hacerse sobre la base de las cifras conocidas, se puede considerar que actualmente quedan en esta ciudad alrededor de 36.000 de sus habitantes. En efecto, la población de la capital y sus alrededores, es decir, Desamparados, Trinidad, Concepción y parte de Santa Lucía, estaba estimada en un total de 80.000 personas. Ahora bien: los muertos se calculan en 5.000; en 10.000 los heridos; casi 19.000 se evacuaron por medio de los ferrocarriles Buenos Aires al Pacífico y del Estado, y unos 10.000 en automóviles, camiones y otros vehículos. Estas cifras suman 44.000, de manera que descontándose esta cantidad de la representativa de los habitantes de San Juan, resulta que aquí quedan más o menos 36.000 de ellos. La evacuación continúa haciéndose

Habrà Hoy un Funeral Por las Víctimas en la Plaza del Congreso

El acto se realizará a las 11 — Ceremonias análogas se efectuarán en todo el país

En la plaza del Congreso se realizará hoy, a las 11, el solemne funeral mandado celebrar por el Poder Ejecutivo en memoria de las víctimas del terremoto de San Juan. Concurrirán a la ceremonia el presidente de la Nación, los ministros, otras altas autoridades nacionales, dignidades eclesíásticas, miembros del clero secular y regular, etcétera. La población de esta capital ha sido especialmente invitada, y diversas entidades han hecho lo propio con sus asociados. Otras instituciones concurrirán en corporación.

El comercio en general ha sido exhortado a que, en adhesión al duelo, cierre sus puertas desde las 10 hasta las 13 y autorice a los empleados y demás personal a asistir a la ceremonia.

El servicio religioso estará a cargo del vicario general del ejército, monseñor Andrés Calcagno, quien pronunciará una alocución.

En todas las provincias y territorios se efectuarán en la fecha actos análogos.

La ceremonia de la plaza del Congreso será transmitida en cadena por las radiodifusoras del país.

La adhesión del ejército.—El Ministerio de Guerra invitó al

personal de jefes y oficiales y a sus familias a concurrir al funeral. Asistirán varias delegaciones en representación de las distintas dependencias, reparticiones y unidades.

La asistencia del personal de las oficinas públicas.—

Para facilitar la asistencia de los funcionarios administrativos, el Poder Ejecutivo y la Municipalidad han dispuesto que todas las oficinas públicas con horario matutino permanezcan cerradas desde las 10.

Los bancos atenderán al público desde las 13.—

El Banco Central de la República Argentina iniciará hoy a las 13 las tareas relacionadas con el público. Los demás establecimientos bancarios de esta ciudad han hecho saber que adoptarán igual temperamento para facilitar a su personal la concurrencia al acto.

La primera reunión de las cámaras compensadoras se efectuará a las 13.30.

Adhiérase a la ceremonia la Bolsa de Comercio.—

La Bolsa de Comercio de Buenos Aires, en adhesión al acto religioso que se celebrará hoy por la mañana en la plaza del Congreso, resolvió suprimir la primera rueda de operaciones en el mercado de títulos y dar licencia a su personal para asistir a dichos oficios.

El personal de Correos y Telégrafos.—

La Dirección General de Correos y Telégrafos dispuso que las oficinas de la dependencia en todo el país suspendan sus actividades desde una hora antes de la iniciación de los funerales en memoria de las víctimas del terremoto de San Juan, hasta una hora después de terminados los

Celebrando nuestra

1. GRAN SEMANA

Fin de Mes

Nuestra Sección Fajas, brinda estas excelentes ocasiones!

...bien diferenciados; es una virtud, en cuanto implica una especie de gimnasia de la voluntad, representada por el diario sacrificio de pequeñas satisfacciones de las que nos privamos para ir acumulando el dinero que nos hubieran costado. Esa es la faz espiritual del ahorro, a la que es menester complementar dándole una orientación práctica que conduzca a la precisión, finalidad de aquél, por donde se llega a la necesidad de pensar en la inversión del capital ahorrado, que ha de ser lo más productiva que sea posible para que llene así mejor la misión a que está destinado. Si la inversión es mala o mediocre, los sacrificios habrán sido estériles o de provecho muy relativo.

La acción oficial en nuestro país es eficiente en cuanto fomenta el ahorro, considerado éste como un buen hábito personal, según se ha visto por las cifras apuntadas. Pero, yendo a los resultados prácticos, hay que llegar a la conclusión de que la misma acción oficial que predica, estimula y toma a su cargo esa forma de previsión, malogra indirectamente sus resultados porque no defiende la cosa ahorrada, que es la moneda.

En 1929, con 11.37 pesos depositados en una libreta de ahorro, podía comprarse un argentino o el oro contenido en un argentino. En 1944 se necesitarían 47 pesos, lo que quiere decir que el peso ha perdido más de cuatro veces su valor con relación al oro. Más productivo hubiese sido, en consecuencia, adquirir metálico, pues aunque éste no produce intereses, conserva casi inalterable su valor. No queremos con esto decir que, si durante esos quince años, en vez de colocar el dinero en cajas de ahorro, hubiésemos estado comprando oro, tendríamos hoy cuatro veces más en metálico que el que podríamos adquirir con el dinero ahorrado y sus acrecentamientos, porque la disminución del valor del peso en ese lapso ha sido paulatina. Pero un cálculo matemático nos demostraría que el capital invertido en metálico representaría al cabo de quince años un valor doble, por lo menos, al que se pusiera en ahorros, aun con los intereses capitalizados.

Esa sería la evidencia de las cifras. La evidencia de los hechos la tenemos todos los días cuando comprobamos cuánto más dinero que antes necesitásemos hoy para comprar la mismas cosas. Los precios han subido porque la moneda ha perdido su valor adquisitivo. Las cantidades que dejamos de gastar para formar un fondo de ahorro aumentan en cantidad con los intereses capitalizados, pero pierden su valor.

No dejaremos, pues, de predicar el ahorro como una excelente norma de conducta individual, el ahorro-virtud. Pero no podemos dejar de decir que no cumplirá su finalidad de previsión, o lo hará sólo a medias, mientras se deje caer el valor de la moneda. Y no dejaremos en insistir en que es necesario defenderla, porque así entendemos defender los intereses de todos, inclusive los del trabajo de quienes nos atacan por defender la moneda.— Nos.

Noticias Diplomáticas

Renunció a la Embajada En España el Doctor Enrique Ruiz Guiñazú

Hizo renuncia al cargo de embajador argentino en España el ex ministro de relaciones exteriores doctor Enrique Ruiz Guiñazú. Esa dimisión —presentada hace algunos días— le será aceptada, según se nos informó ayer, en virtud de las razones que invoca.

Cargos del Gobierno Militar de San Juan

Anoche adoptáronse además otras medidas relacionadas con la actividad general

San Juan, enero 24 (De un enviado especial) — La gerencia local de la Compañía de Electricidad de Los Andes informó hoy que se están instalando lámparas a querosene en los sitios en que no ha sido posible colocar los cables para el suministro de energía eléctrica.

En las últimas 24 horas se ha dado corriente eléctrica a la fábrica de aceite Del Bono. Se instalaron lámparas de alumbrado público en la avenida España, frente a la estación del ferrocarril Pacífico y en la misma arteria desde Mitre hasta 9 de Julio y una parte de esta última hasta Santiago del Estero. Igualmente se instalaron lámparas en la avenida San Martín, en Desamparados, frente al edificio de la policía, en la calle Rivadavia y la prolongación Santa Lucía, desde Aberastain hasta Pelagio B. Luna. También se suministró el servicio de luz al barrio de La Bebida. Por otra parte se suministró luz y fuerza motriz a las bodegas del Estado, El Globo y Santiago Grafiños.

Se activa el levantamiento de líneas para dar servicio de luz y fuerza motriz al corralón municipal, a la panadería La Nieve, a la fábrica de jabón Fábrega e iluminación en varias calles.

Una nota del Círculo de Periodistas
La comisión directiva del Círculo de Periodistas dió a conocer una resolución en la que hace saber que la entidad actúa con todos sus miembros y no ha delegado en socios o persona alguna gestiones de ninguna naturaleza. En la desgracia común —agrega—, que afectó a varios de sus miembros con pérdidas de sus familias, estudia la situación de cada uno de ellos con la ayuda generosa del Círculo de la Prensa de Buenos Aires y los sentimientos cordiales de sus demás hermanos del país.

Dice que el Círculo de Periodistas tiene franco espíritu de optimismo y fe en las reservas morales de este pueblo, y termina expresando que en tanto instale su asiento provisional, la correspondencia deberá ser dirigida al correo central del 9º distrito de correos y telégrafos.

Fue inaugurado el barrio denominado Presidente General Pedro P. Ramírez
Esta tarde se realizó la ceremonia inaugural del barrio destinado a la residencia de familias de empleados públicos que han quedado sin hogar, instalado en los terrenos de la Escuela Nacional de Fruticultura y Enología, la cual consta de 75 casillas provistas por el Ministerio de Obras Públicas de la Nación.

Concurrieron al acto el comandante de la zona militar, el interventor nacional, los secretarios de hacienda y de obras públicas y autoridades militares, civiles y eclesiásticas. La banda del regimiento 25 de infantería, formada frente al mástil, ejecutó el toque de oración y diana, mientras el coronel Sosa Molina izaba la bandera nacional. El comandante de la zona militar inmediatamente declaró inaugurado el barrio en representación del presidente de la Nación, general Ramírez, con cuyo nombre fue designado. Tuvo palabras de reconocimiento para la labor realizada por los constructores

de la zona militar, el interventor nacional, los secretarios de hacienda y de obras públicas y autoridades militares, civiles y eclesiásticas. La banda del regimiento 25 de infantería, formada frente al mástil, ejecutó el toque de oración y diana, mientras el coronel Sosa Molina izaba la bandera nacional. El comandante de la zona militar inmediatamente declaró inaugurado el barrio en representación del presidente de la Nación, general Ramírez, con cuyo nombre fue designado. Tuvo palabras de reconocimiento para la labor realizada por los constructores

de la zona militar, el interventor nacional, los secretarios de hacienda y de obras públicas y autoridades militares, civiles y eclesiásticas. La banda del regimiento 25 de infantería, formada frente al mástil, ejecutó el toque de oración y diana, mientras el coronel Sosa Molina izaba la bandera nacional. El comandante de la zona militar inmediatamente declaró inaugurado el barrio en representación del presidente de la Nación, general Ramírez, con cuyo nombre fue designado. Tuvo palabras de reconocimiento para la labor realizada por los constructores

VITOQUIN

Preparación fortificante concentrada, a base de Quina, Kola, Genciana, Cáscara de Naranjas, amargas y glicerofosfato de cal,

...comillas con capacidad para cinco personas cada una, y constituya un elemento progreso en la que respecta al alojamiento de las personas que han quedado sin hogar a consecuencia del terremoto.

Boletín oficial
Fue creado el boletín oficial del comando de la zona, que editó ayer dos números, y hoy el tercero.

No debe continuar la evacuación
Además el mismo comando militar informó también hoy que según expresa el interventor federal de Mendoza, en la imposibilidad de continuar recibiendo más refugiados en la vecina ciudad, cuya cifra alcanza a 11.500 personas, sin incluir los que llegan por caminos carreteros, se ha ordenado que no se autorice la remisión de evacuados a ella. Solamente se recibirán los heridos. La situación actual de San Juan —comentó luego— no justifica en forma alguna la continuación de las evacuaciones de personas que están en condiciones de prestar su contribución al resurgimiento de la ciudad.

La reapertura —prosigue el informe oficial— de las dependencias oficiales más indispensables, de los bancos y comercios, el restablecimiento de las comunicaciones, telegráficas y telefónicas, de la iluminación y el servicio de ómnibus urbanos, la conveniente distribución de los víveres y ropas y el estado sanitario, que puede calificarse de muy bueno, permiten ampliamente retornar al trabajo.

La ciudad necesita actualmente, y necesitará más aún en adelante, mano de obra. La cosecha reclama ahora el combinado esfuerzo de los obreros y patronos, ya que en ella se confían las mayores esperanzas para San Juan. Los puestos que han quedado vacantes los que fallaron y los que, por una circunstancia u otra, debieron abandonar la ciudad, deben ser cubiertos por la misma población sanjuanina.

Por estas razones el comando militar de la zona invita a la población de San Juan, y apela a su reconocido patriotismo, a permanecer en la ciudad y a cooperar en toda forma en su rápido y completo resurgimiento.

El funcionamiento de las ferias francas
A las 17 el comando volvió a informar:

En el curso de la semana entrante funcionarán en la ciudad ferias francas, habiéndose fijado hasta ahora ocho puntos de la ciudad a los efectos de su instalación. Dichas ferias serán fiscalizadas por la Municipalidad de la capital, y los productos en venta consistirán en carne, leche, verduras y artículos de almacén. Por otra parte, el comando de la zona ha invitado a los productores y repartidores de pan, leche y verduras, y comerciantes en el ramo de almacenes, para que concurren al local del comando en el día de hoy, a efectos de tratar la forma en que se reanudarán sus actividades dentro de la zona militar.

Delegación Regional de Trabajo y Previsión
La Delegación Regional de la Secretaría de Trabajo y Previsión, instalada en el local de la escuela normal Sarmiento, hizo saber a los patronos y obreros que ha sido reabierto la bolsa de trabajo, donde se puede ofrecer y solicitar mano de obra.

Rehabilitación de la Dirección de Vitivinicultura
La Dirección General de Vitivinicultura, dependiente del Ministerio de Agricultura de la Nación, informó a los viñadores, bodegueros y público en general, que sus oficinas funcionan, desde la fecha, en el local de la calle Caseros 747 (bodega Del Bono).

Policía y seguridad
Las medidas de seguridad adoptadas por las autoridades militares han sido completas, contándose con personal suficiente de la policía urbana y provincial, con la que cooperan en las funciones de vigilancia destacamentos de soldados del ejército, que realizan un constante patrullaje de la ciudad, en especial durante las horas de la noche. Informa el comando que no ha habido ninguna alteración del orden en la ciudad, a consecuencia de las medidas de previsión adoptadas a que se ha hecho referencia.

Actividades del gobierno de la intervención federal
Por disposición del presidente de

...ción de la vida municipal afectada por sismo.

La Misión Médica de La Asistencia Pública Que Actuó en San Juan
El intendente municipal, recibió ayer en su despacho a los componentes de la delegación de médicos, practicantes, enfermeras y enfermeros enviada a San Juan por la Asistencia Pública de esta capital, para asistir a los heridos del terremoto.

El general Pertiné, en presencia de sus secretarios y otros funcionarios, destacó en esta oportunidad su satisfacción por el desempeño de aquel personal en el cumplimiento de la misión encomendada en tan penosas circunstancias. A la vez subrayó que, si bien la tarea de los integrantes de esa delegación exigió verdaderos sacrificios para mitigar el sufrimiento de los heridos, contribuyó igualmente, para poner de manifiesto la buena organización de los servicios de la Administración Sanitaria y Asistencia Pública.

Después de esta reunión, el intendente suscribió un decreto por el cual dispone que en las respectivas hojas de servicio se deje constancia de la labor de quienes cooperaron tan eficientemente en la ayuda que la Municipalidad de la capital resolvió prestar a las víctimas del sismo de San Juan.

Normalización de los Servicios Telegráficos y Postales Provinciales
Por disposición de la Dirección General de Correos y Telégrafos todas las oficinas de la dependencia que temporariamente habían pasado a depender del distrito postal número 8, Mendoza, volverán otra vez a depender de la cabecera de distrito 9, San Juan, pues han desaparecido —expresase— las causas que motivaron aquella medida.

A partir de mañana, volverán a registrarse todas esas oficinas conforme a la organización que tenían hasta el 15 del corriente.

Dos Aviones Militares Del Brasil Volarán Hoy De Regreso a su Patria

Ayer informó la embajada del Brasil que los dos aviones del ejército del vecino país que llegaron a la Argentina a mediados de la semana anterior, cargados con 1.500 kilogramos de medicamentos, estuvieron hasta ayer en Mendoza y hoy regresarán al Brasil, por no ser más necesarios sus servicios. El envío de estos aparatos y su car-

Por el departamento de coordinación de trabajos de obras públicas del comando de la zona se ha hecho saber que se continúan normalmente los trabajos de demoliciones y recuperación de materiales, habiéndose empleado en el día de ayer en esas tareas más de 3.000 obreros. Hoy se ha trabajado en las bodegas, con el objeto de que queden en condiciones de reanudar sus labores normales, e igual procedimiento se adoptó con respecto a las panaderías.

Restablecimiento de las líneas de transportes colectivos
En el día de hoy han vuelto a funcionar en forma regular los servicios de ómnibus y automóviles de transporte colectivo existentes en la provincia. Prestan servicios más de 30 líneas de transportes automotores, tanto urbanas como de comunicación con los distintos departamentos de la provincia, y además reanudaron sus actividades dos líneas del servicio interprovincial entre San

...ción de la vida municipal afectada por sismo.

...ción de la vida municipal afectada por sismo.

...ción de la vida municipal afectada por sismo.

...ción de la vida municipal afectada por sismo.

Sociedad Franklin. Biblioteca Popular San Juan - Argentina (Cel: 264 4602443)

...ción de la vida municipal afectada por sismo.

...ción de la vida municipal afectada por sismo.

...ción de la vida municipal afectada por sismo.

...ción de la vida municipal afectada por sismo.

...ción de la vida municipal afectada por sismo.

...ción de la vida municipal afectada por sismo.

...ción de la vida municipal afectada por sismo.

...ción de la vida municipal afectada por sismo.

...ción de la vida municipal afectada por sismo.

...ción de la vida municipal afectada por sismo.

...ción de la vida municipal afectada por sismo.

...ción de la vida municipal afectada por sismo.



MODERNA FAJA
De excelente tejido elástico de algodón, con amplio refuerzo de raso al frente. Tallas 42 al 54, alto 45 cms. \$ 5.90. Alto 40 cms. **490**

EXTRAORDINARIA FAJA
Confeccionada con buen coull de algodón. Lleva elástico en los costados. Es de ajuste perfecto. Alto 45 cm. \$ 7.90. Alto 40 cm. **690**

AHORRE TIEMPO y DISTANCIA de Córdoba a B. Blanca

Aproveche la excelente Ruta Nacional 35 que pasa por las siguientes localidades: Rio Cuarto, Realicó, Castex, Santa Rosa, Epupel y Villa Alba. Es recta y no atraviesa grandes ciudades.

SOUTIEN RELICARIO
De buena tela panamá, de rayón mezcla. Tallas 80 al 110 \$ **095**

Y AHORRE MAQUINA TAMBIEN...

trayendo su coche a nuestros Grandes Talleres. Aquí encontrará el consejo oportuno y la reparación de confianza, exacta y acomodada, que le aseguran larga conservación.

FAJA BOMBACHA
Moderna, de tejido elástico de goma y algodón. Idea para deportes y todo andar. Tallas 42 al 52. \$ **590**

CORPIÑO RELICARIO
Modelo alto, de raso de rayón, prende atrás con cordón. Tallas 85 al 120 \$ **390**

BERLINGIERI
Los más importantes de Sud América. Bulnes 2730 - U. T. 72-3001 - Bs Aires



Y AHORRE MAQUINA TAMBIEN...

trayendo su coche a nuestros Grandes Talleres. Aquí encontrará el consejo oportuno y la reparación de confianza, exacta y acomodada, que le aseguran larga conservación.

FAJA BOMBACHA
Moderna, de tejido elástico de goma y algodón. Idea para deportes y todo andar. Tallas 42 al 52. \$ **590**

CORPIÑO RELICARIO
Modelo alto, de raso de rayón, prende atrás con cordón. Tallas 85 al 120 \$ **390**

BERLINGIERI
Los más importantes de Sud América. Bulnes 2730 - U. T. 72-3001 - Bs Aires

LA PIEDAD
Bme. MITRE Y CERRITO - U. T. (38) MAYO 3041



Y AHORRE MAQUINA TAMBIEN...

trayendo su coche a nuestros Grandes Talleres. Aquí encontrará el consejo oportuno y la reparación de confianza, exacta y acomodada, que le aseguran larga conservación.

FAJA BOMBACHA
Moderna, de tejido elástico de goma y algodón. Idea para deportes y todo andar. Tallas 42 al 52. \$ **590**

CORPIÑO RELICARIO
Modelo alto, de raso de rayón, prende atrás con cordón. Tallas 85 al 120 \$ **390**

BERLINGIERI
Los más importantes de Sud América. Bulnes 2730 - U. T. 72-3001 - Bs Aires

LA PIEDAD
Bme. MITRE Y CERRITO - U. T. (38) MAYO 3041

misimos, a efectos de facilitar la concurrencia del personal.

Todas las oficinas y servicios ejecutivos organizarán su tarea con el mínimo de empleados, pero asegurando que la continuidad de aquéllas no resulte alterada.

La participación de las radioemisoras—

Por disposición de la Jefatura de la repartición, la Dirección de Radiocomunicaciones tomará medidas para que todas las estaciones de radiotelefonía del país que no intervengan en la transmisión de los servicios religiosos permanezcan en silencio desde las 11 hasta 10 minutos después de terminados los mismos. No se permitirá publicidad alguna en ese intervalo.

Adhesión de la Cruz Roja—

Las autoridades de la Cruz Roja Argentina han invitado a sus alumnas y egresadas para que concurren uniformadas al local central de la entidad, Victoria 2068, a las 10, a fin de asistir a la ceremonia.

Oficios en otros templos—

En diversos templos continuaron ayer los oficios preparados en memoria de las víctimas, entre ellos un funeral solemne en la parroquia de Nuestra Señora del Socorro y otra ceremonia análoga en la iglesia de los misioneros Hijos del Inmaculado Corazón de María. Al finalizar el acto en la primera de las iglesias nombradas, se efectuó la colecta especial dispuesta por el titular de la parroquia.

Con el mismo motivo hoy habrá funerales, a las 9, en la cripta del Perpetuo Sufragio de la basílica de San Carlos; a las 10, en la parroquia de Nuestra Señora de Balañera, y a las 8.30, en la basílica de San Nicolás de Bari. Mañana, a las 9, se efectuarán funciones análogas en la parroquia del Sagrado Corazón. Vélez Sarsfield 1351, y a las 7.30, en la de Santa Adela. El domingo próximo se realizará, a las 10, un oficio similar en la parroquia de Cristo Obrero, Lafuente 3242.

BUENOS AIRES

Avellaneda, enero 24 — Por disposición del comisionado municipal, mañana, a las 11 se oficiará en la iglesia parroquial de Nuestra Señora de la Asunción un funeral en memoria de las víctimas del sismo de San Juan, cercano a esta localidad un funeral por los fallecidos en el terremoto.

El mencionado funcionario solicitó del comercio que, en homenaje a las víctimas y en adhesión al duelo, cierre sus puertas de 10 a 13, y que se autorice a los empleados a concurrir al funeral. En cuanto a las dependencias de la Municipalidad, terminarán su jornada a las 10, a fin de que puedan asistir al oficio los empleados de la administración.

Ramos Mejía, enero 24 — Hoy a las 10, se oficiará en la iglesia parroquial de esta localidad un funeral por los fallecidos en el terremoto.

Saiz de Septiembre, enero 24 — El cura párroco, presbítero Edmundo Vanini, y la Junta Parroquial, resolvieron oficiar el viernes próximo, a las 9, en la iglesia de la Inmaculada Concepción y Buen Viaje, un funeral en memoria de los fallecidos.

Hurlingham, enero 24 — Mañana a las 11, dispuesto por la subcomisión local, se oficiará en la iglesia del Sagrado Corazón un funeral en memoria de los fallecidos en San Juan, al que concurrirán los evacuados de esa provincia que se encuentran alojados en Campo de Mayo. En adhesión a la ceremonia, el comercio suspenderá sus actividades de 10 a 13.

Navarro, enero 24 — Mañana, a las 10.30, se oficiará en la iglesia parroquial un funeral en memoria de las víctimas en San Juan.

Santos Lugares, enero 24 — Hoy, a las 7, en la parroquia de Nuestra Señora de Lourdes se ofició un funeral en memoria de las víctimas de San Juan.

SANTA FE

Santa Fe, enero 24 — Mañana, a las 11, se celebrará en esta ciudad un solemne funeral por las víctimas del terremoto de San Juan. El oficio se efectuará en la plaza de Mayo con asistencia de las autoridades civiles y militares. Formará el regimiento 12 de infantería y las fuerzas policiales. El interventor ha exhortado al comercio en general a cerrar las puertas en señal de duelo y adhesión desde las 10

El Interventor Federal De Mendoza Explicó el Alcance de una Medida

Expresó que la frontera de la provincia no está cerrada para heridos, mujeres y niños

Mendoza, enero 24 (De un enviado especial) — Esta tarde el interventor federal reunió en su despacho a representantes de la prensa local y corresponsales de diarios de la capital federal. Manifestó que había sido su intención recibir semanalmente a los periodistas, para conversar con ellos sobre cuestiones relacionadas con su gestión de gobierno, pero que los últimos acontecimientos le habían impedido concretar, hasta hoy, ese propósito. Agregó que quería aprovechar la oportunidad para aclarar el verdadero alcance de una medida divulgada por los medios de información, tendiente a impedir la entrada de nuevos refugiados de San Juan en la provincia. Explicó que, ante la presencia en Mendoza de cerca de 15.000 evacuados, sin incluir los heridos gravemente, y en conocimiento de que otras provincias ofrecían albergue para los desamparados, se había dirigido al ministro del interior para consultarle sobre la posibilidad de que, en adelante, aquéllos fueran destinados a las demás provincias dispuestas a recibirlos. En atención a esta comunicación, el ministro del interior telegrafió a las autoridades mendozañas y les hizo llegar copia de otro telegrama, dirigido al gobierno de la zona militar de San Juan, en el que se daban instrucciones a éste para que, en lo sucesivo, las personas que abandonaran el territorio sanjuanino se dirigen a otras regiones del país.

Ello no obstante—expresó el interventor—, las puertas de Mendoza no han sido clausuradas para los heridos, las mujeres y los niños. Nuestra provincia—añadió—, reaccionó espontánea y unánimemente ante el dolor del pueblo de San Juan, y no escatimó en ningún momento su ayuda. Afirmó que gracias a esta actitud funcionó inmediatamente, para atender a las víctimas, la vasta organización del Hospital Central y se pudo dispensar los cuidados necesarios a los 800 heridos que llegaron el día domingo. Reiteró que la ayuda había sido amplia y que no existe la intención de restringirla mientras las circunstancias exijan que sea prestada. Así, podemos recibir—dijo— 800 víctimas en nuestros hospitales, donde serán atendidas con la misma deferencia que hasta ahora, por los mejores especialistas del país y de las naciones hermanas, presentes en Mendoza y recibirémos igualmente—subrayó— a las mujeres y niños que busquen amparo en nuestro territorio. Esta es—expresó finalmente— la orientación actual del gobierno para encarar la admisión de los evacuados de San Juan.

Una comisión reunirá datos técnicos ilustrativos sobre los terremotos de los últimos años—

El interventor de la Municipalidad encargó a una comisión, formada por el director y el subdirector de obras públicas, la tarea de compilar todos los informes que deben hallarse archivados en la Municipalidad, producidos en ocasión de los diversos sismos de alguna importancia ocurridos en los últimos tiempos, con el objeto de conocer las opiniones técnicas emitidas en esas oportunidades. Esta documentación, y las conclusiones que atestigüen el reciente caso de San Juan, deberán tenerse presentes cuando se considere el reglamento general de construcciones, cuyo estudio se realiza actualmente.

Trátase de fundar la filial mendocina de la Cruz Roja Argentina—

Con el propósito de dejar constituida la filial mendocina de la Cruz Roja Argentina, llegó a esta capital el presidente de esa entidad, doc-

ventor exhortó a los comerciantes a cerrar sus locales desde las 10 hasta las 13. El personal de la administración pública tendrá asueto entre las mismas horas.

Además, se ha dispuesto la realización de ceremonias similares en los departamentos del interior de la provincia. La población y autoridades de los departamentos que rodean a la capital han sido invitados a concurrir a la que se celebrará en ésta.

Siguen Recibiéndose Elementos Sanitarios De Entidades Médicas

Desde Paraguay, Chile y Brasil se remitieron partidas de materiales

Las autoridades de la Cruz Roja Argentina recibieron una nota de la Cruz Roja Chilena en la cual se les comunica que esa entidad remitió a Mendoza, en varios camiones, medicamentos y ropas para los damnificados de San Juan.

Por su parte, la Legión Brasileña de Asistencia Social, de la cual es presidenta la esposa del presidente Getulio Vargas, envió un avión a la zona cuyana con 140 kilogramos de mercaderías donadas por aquella institución.

A su vez, la Cruz Roja Boliviana y la de Porto Alegre, expresaron sus condolencias a la similar argentina.

La Cruz Roja Paraguaya ha enviado dos cajones con material sanitario para las víctimas del sismo, y por avión, ha resuelto trasladarse a la zona de la catástrofe uno de sus delegados, el señor E. Ruiz.

Pedido de la Secretaría de Trabajo—

La Secretaría de Trabajo y Previsión Social ha solicitado a la Cruz Roja Argentina 30 enfermeras para atender a los evacuados sanjuaninos que se encuentran en Campo de Mayo y en el Hotel de Inmigrantes. La junta directiva de la institución dispuso inmediatamente la partida de ese conjunto.

Un Nuevo Grupo de Evacuados Llegará Hoy por la Mañana

Hoy, alrededor de las 8, llegará a la estación Retiro del ferrocarril de Buenos Aires al Pacífico el tren que salió de San Juan el domingo próximo pasado y que ayer, obedeciendo a instrucciones recibidas desde esta capital, permaneció detenido en la ciudad de San Luis.

En este convoy viajan 541 nuevos evacuados de la zona del sismo, algunos de los cuales tienen aquí familia o amigos, en tanto que los restantes serán conducidos a los lugares de alojamiento que en la fecha se les señalarán.

El Teatro Colón Dará una Función Especial en el Local de la Soc. Rural

De acuerdo con lo resuelto por la Comisión especial designada por la Intendencia Municipal para allegar recursos con destino a los damnificados de San Juan, se realizará pasado mañana, a las 20.45, una función extraordinaria en las dependencias del teatro Colón al aire libre, en el local de la Sociedad Rural Argentina en Palermo.

El espectáculo se efectuará con intervención de la totalidad de los artistas, directores, cuerpos estables y empleados de aquella sala, que han ofrecido su amplia y desinteresada colaboración para que el importe que se recuda sea íntegramente destinado a mitigar la aflictiva situación creada a los sobrevivientes.

Han sido especialmente invitadas a concurrir a esta función las autoridades nacionales y municipales.

Sólo Quedarian 36.000

ble cantidad de dicho producto el cual fué traído en un camión del diario mendocino "Los Andes", y distribuido entre las personas que ocupan el campamento establecido en el parque de esta ciudad.

Declaraciones del coronel Sosa Molina—

Esta mañana, el coronel Humberto Sosa Molina reunió a los periodistas en una conferencia de prensa realizada en el hotel ocupado por el comando a su cargo y aprovechó la oportunidad para anunciar la adopción de importantes medidas que acaban de resolverse. Entre ellas merece destacarse la organización dada al gobierno militar, acerca de lo cual informamos, y las medidas dispuestas para el abastecimiento de la población, la seguridad interna en todos sus aspectos, el reencuzamiento hacia la normalidad, la atención de los servicios sanitarios y otros detalles de capital importancia para el desarrollo de la vida colectiva en la ciudad destruida.

Igualmente anunció el jefe del comando militar que había recibido la cantidad de un millón de pesos enviada por el gobierno nacional, suma que será invertida en los trabajos previos para las obras de reconstrucción por realizarse. Ese dinero se destina en primer término al pago de los obreros utilizados en tales tareas, que cobran un jornal de 4.30 pesos, y también a retribuir los servicios prestados por los camiones y demás medios de transporte de que se vale el comando para la ejecución de los trabajos.

Un Estudio Geológico Del Subsuelo Requerirá La Ciudad a Construirse

A esta conclusión llega el arquitecto Oscar A. Peyrou a su regreso de San Juan

Acaba de regresar de San Juan en compañía de su esposa el arquitecto Oscar Antonio Peyrou, funcionario técnico de la Dirección de Arquitectura de la provincia, quien nos hizo consideraciones sobre la necesidad de realizar un estudio completo del subsuelo de San Juan antes de emprender la tarea de reconstruir la ciudad en ruinas, damos a continuación la síntesis de sus manifestaciones:

Es sabido que al construirse un edificio cualquiera se busca llegar con sus cimientos hasta un terreno que soporte la carga que representará el peso total del edificio, más un cierto margen de seguridad. Este peso total del edificio está constituido por el peso propio de los materiales y las sobrecargas accidentales y permanentes. En el peso propio están incluidas las vigas, columnas, techos, etcétera, los que, a su vez, soportan esfuerzos de tracción, flexión o compresión. Pero en ninguno de estos esfuerzos están comprendidas las fuerzas horizontales o verticales que desarrolla un movimiento de tierra. Es decir, que para construir un edificio antisísmico, aparte de los esfuerzos y tensiones anotados para una construcción común, debemos tener en cuenta y prever estos esfuerzos, que a veces se producen con potencia temible.

Es modo que por un lado tenemos que descansar sobre la tierra, y afectar a ella, y por otro tratar de desvincularnos lo más posible, buscando la forma en que las fuerzas sísmicas se desarrollen libremente, sin encontrar un dique en nuestro edificio, ya que es imposible ofrecer resistencia a fuerzas infinitamente superiores. De ahí el comportamiento más o menos bueno que se ha observado en algunas construcciones de la ciudad de San Juan, donde lo importante no ha sido la profundidad o resistencia de los cimientos, sino las vigas continuas de hormigón armado a la altura de cimientos, dinteles y techos, que rodeando la casa, la han convertido en un todo homogéneo en una sola pieza que se ha desplazado en cualquier dirección, sin que sus partes se desvinculen. Pero esto ha sido la excepción; la negligencia, la ignorancia y también, es justo decirlo, en algunos casos, la falta de recursos, han impedido que se buscara el asesoramiento técnico de profesionales capacitados, especialistas en construcciones antisísmicas, cuando se trataba de la construcción de un nuevo edificio.

donados por la colectividad norteamericana de Chile, por intermedio del embajador Claude Bowers, rasgo acerca del cual informo este diario en su edición de ayer.

Sumáse a esas contribuciones la de la Legión Brasileña de Asistencia que preside la señora del presidente Vargas. Esa benemérita institución ha remitido por avión 500 trajes para los niños de San Juan que quedaron desamparados, y ha solicitado sugerencias, además, para una mayor y efectiva ayuda.

Concurrió también ayer al ministerio, y fué recibida por el subsecretario de ese departamento, doctor Oscar Ibarra García, la delegación médica paraguaya que encabeza el coronel de sanidad doctor Pedro de Felice. Los integrantes de la misma declararon que se ponían incondicionalmente a las órdenes del gobierno argentino para que los destinara al lugar donde fuesen más oportunos sus servicios.

Subasta de una obra pictórica pro víctimas del sismo de San Juan—

Montevideo, enero 24 (UP)— La agrupación americana Tinta China, integrada por intelectuales uruguayos, donó a la comisión organizadora de la colecta pro víctimas de San Juan, una obra del pintor Rodolfo Porciani, ti-

El Público Entregó por Mediación De los Artistas 63.977.50 Pesos

Donaciones por importantes sumas afluyen con sostenido ritmo a la Secretaría de Trabajo

Continúa el entusiasta aporte de la población de esta capital a la colecta iniciada por la Secretaría de Trabajo y Previsión, en beneficio de los damnificados por el terremoto de San Juan.

Importantes firmas industriales y comerciales, así como pequeños comerciantes y particulares envían diariamente sus aportes. No han sido subansados los inconvenientes derivados por la impropia labor a que se encuentran abocadas las oficinas administrativas de aquella repartición y por ello no se dio anoche lista oficial de donantes, sumas parciales, ni el total de lo recolectado.

Informóse, en cambio, que había terminado ayer el recuento de fondos obtenidos por las actrices y actores del teatro, del cinematógrafo y de la radiotelefonía, el jueves y viernes últimos, en diferentes recorridos por las calles de la capital. El total asciende a 63.977.50 pesos en efectivo, varios décimos de lotería y billetes de moneda extranjera. Hoy terminará el recuento de la colecta realizada el sábado por la mañana en la calle Florida y por la tarde en el Hipódromo de San Isidro, de las cuales damos cuenta oportunamente.

Continúa la donación de importantes sumas—

Por informaciones aisladas de la Secretaría de Trabajo y Previsión, en unos casos y por referencia directa de los donantes, en otros, debemos agregar a las listas de donaciones publicadas anteriormente, las siguientes:

Banco de Londres y América del Sud, 100.000 pesos; su personal, como un día de sueldos, 9.000; Asociación de Proprietarios de Pizzerías, 600; Alberto Grimoldi, 15.810 en mercaderías y 5.000 en efectivo; casa Anchorena, 10.000; Establecimientos Ocaría Ubaldo y Compañía, 5.000; su personal, 2.360; Morandi y Compañía, 2.900; su personal, 500; Rossi Hermanos, 1.000; su personal, 1.784.45; Pedro B. Trucco, 1.000; su personal de oficinas, 100; Perahia y Benedra Hermanos, 1.000; P. Victoriano y Compañía, 625; su personal, 625; González, Méndez y Irueta, 500; su personal, 337; Orlita y Compañía, 500; su personal, 332.30; Ramón Ballester, 500; su personal, 336; Bordas y Compañía, 500; su personal, 773.65; Grecco Argentina, 500; casa Senra (que entrega diariamente 300 kilogramos de pan para alimentación de los evacuados), 2.000 pesos; su personal, 501.10; y el señor Gerardo Sierra, 1.000; Elaboración Ge-

Un Actor Cinematográfico Vendió Diarios en Beneficio De las Víctimas del Sismo

Con el propósito de colaborar en la colecta callejera que se realiza en favor de las víctimas del sismo sanjuanino, el actor cinematográfico Tito Gómez se dedicó ayer a la venta callejera de diarios, caracterizado de "canillita". El importe recaudado se destinó íntegramente a engrosar el fondo de ayuda, debiendo señalarse que los vespertinos resolvieron donar los ejemplares que ayer y hoy se destinen a ese propósito.

Con tal motivo el actor Gómez se estableció, de 18 a 21, en la esquina de la diagonal Roque Sáenz Peña y Florida y por la noche, de 21 en adelante, en Corrientes y Sulpacha, lugares donde volverá a encontrarse en el día de la fecha a las mismas horas.

Refundiríamos Gratuitamente Todas las Cañerías de Plomo De la Capital Sanjuanina

El doctor Jorge A. Gradín, en representación de la Compañía Argentina Metalúrgica Estañó Aluminio y de la Elaboración General del Plomo, entregó al secretario de trabajo y previsión un cheque por 20.000 pesos, como contribución de esas compañías y de sus obreros.

Además ofreció en nombre de las mismas empresas industriales refundir gratuitamente en la fábrica que poseen en Mendoza, toda la cañería de plomo de San Juan, para que pueda ser empleada en la reconstrucción de la ciudad.

Cámara Argentina del Vestir—

La Cámara Argentina del Vestir resolvió iniciar una colecta entre

neral del Ploma, 2.000, y otras muchas más por importes menores.

Se Fijó el Descuento A Efectuarse en los Sueldos de Profesores

Por resolución del ministro de justicia e instrucción pública fué fijada la escala de descuentos a realizarse en los sueldos del personal docente y administrativo de ese departamento, de las universidades nacionales, Consejo Nacional de Educación y entidades autárquicas, para contribuir a la colecta nacional que se efectúa en favor de las víctimas de San Juan.

La deducción corresponde a un día de sueldo, y su proporción para el personal rentado con horas de cátedras es la siguiente:

Una hora, 1.23 peso de descuento; 2, 2.45; 3, 3.68; 4, 4.90; 5, 6.14; 6, 7.36; 7, 8.59; 8, 9.81; 9, 11.04; 10, 12.26; 11, 13.49; 12, 14.72; 13, 15.95; 14, 17.17; 15, 18.40; 16, 19.63; 17, 20.85; 18, 22.08; 19, 23.31; 20, 24.54; 21, 25.76; 22, 26.99; 23, 28.21, y 24, 29.44.

El descuento se efectuará directamente por planilla, y corresponderá a los sueldos del corriente mes.

Al personal administrativo se le descontará de acuerdo con la siguiente escala:

50 pesos de sueldo, 1.54 de descuento; 60, 1.84; 75, 2.30; 90, 2.76; 100, 3.06; 120, 3.68; 130, 3.98; 150, 4.60; 180, 5.52; 190, 5.82; 200, 6.14; 225, 6.90; 250, 7.65; 270, 8.44; 300, 9.20; 325, 9.96; 350, 10.74; 375, 11.50; 400, 12.26; 450, 13.80; 500, 15.34; 550, 16.88; 600, 18.40; 650, 19.94; 700, 21.46; 750, 23; 800, 24.54; 850, 26.08; 900, 27.60; 950, 29.14; 1.000, 30.66; 1.100, 33.74; 1.200, 36.80; 1.250, 38.34; 1.300, 39.86; 1.400, 42.94; 1.500, 46; 1.600, 49.06; 1.700, 53.66; 1.800, 56.20; 2.000, 61.84; 2.100, 64.40; 2.200, 66.94; 2.400, 73.60; 2.500, 75.68; 2.750, 84.34; 3.000, 92; 3.250, 99.65, y 3.500, 107.34.

Un Actor Cinematográfico Vendió Diarios en Beneficio De las Víctimas del Sismo

Con el propósito de colaborar en la colecta callejera que se realiza en favor de las víctimas del sismo sanjuanino, el actor cinematográfico Tito Gómez se dedicó ayer a la venta callejera de diarios, caracterizado de "canillita". El importe recaudado se destinó íntegramente a engrosar el fondo de ayuda, debiendo señalarse que los vespertinos resolvieron donar los ejemplares que ayer y hoy se destinen a ese propósito.

Con tal motivo el actor Gómez se estableció, de 18 a 21, en la esquina de la diagonal Roque Sáenz Peña y Florida y por la noche, de 21 en adelante, en Corrientes y Sulpacha, lugares donde volverá a encontrarse en el día de la fecha a las mismas horas.

Refundiríamos Gratuitamente Todas las Cañerías de Plomo De la Capital Sanjuanina

El doctor Jorge A. Gradín, en representación de la Compañía Argentina Metalúrgica Estañó Aluminio y de la Elaboración General del Plomo, entregó al secretario de trabajo y previsión un cheque por 20.000 pesos, como contribución de esas compañías y de sus obreros.

Además ofreció en nombre de las mismas empresas industriales refundir gratuitamente en la fábrica que poseen en Mendoza, toda la cañería de plomo de San Juan, para que pueda ser empleada en la reconstrucción de la ciudad.

Cámara Argentina del Vestir—

La Cámara Argentina del Vestir resolvió iniciar una colecta entre

sus asociados encabezándola con la suma de 1.000 pesos.

En adhesión a esta iniciativa, la Sociedad Filantrópica de los Sares, se inscribió con 500 pesos y el Centro Argentino de la Moda con doscientos.

Donaciones de tabletas de chocolate—

La comisión oficial recibió una donación de la fábrica de golosinas La Perfección, de Carlos Colombo, consistente en 10.140 tabletas de chocolate, para que se remitan a los damnificados por el sismo.

Touring Club Argentino—

La subcomisión Pro Ayuda a San Juan del Touring Club Argentino, formada por los señores Federico Fernández Pita, Américo Raffaele, Carlos H. Buxton, Miguel Majdalan y Oscar Russo, inició ayer su labor para recolectar fondos en favor de las víctimas del sismo. En la primera jornada se logró recaudar la suma de 683 pesos.

La nombrada subcomisión, que se ha dirigido a todos los asociados de la institución a fin de solicitarles su contribución, ha dispuesto habilitar en su local social de la calle Rivadavia 830, además de las horas habituales de oficina, de 7.30 a 13, el horario extraordinario de 15 a 18, a partir de ayer, para atender a los donantes.

Pasa de 543.000 Pesos La Suma Reunida por la Policía de Esta Capital

La Jefatura de policía informó anoche que la colecta realizada por la subcomisión de ayuda a San Juan y el inicio con éxito la colecta pública. Hoy se realizará una fiesta para aumentar los fondos recolectados.

Luján — La suscripción en esta ciudad alcanza a 8.000,35 pesos.

Carmen de Areco — La colecta llegó a 4.632,20 pesos.

Ciudad Nueva — El monto de la suscripción en favor de las víctimas de San Juan era de 36.713,25 pesos, de los cuales 29.053,53 corresponden a la colecta efectuada por la Municipalidad.

Las casas de remates feria fueron autorizadas para recibir donaciones de animales en pie, los que serán subastados oportunamente en un remate especial que organiza la Sociedad Rural local.

San Fernando — Los aportes alcanzan a 9.513,35 pesos, a los que deberá agregarse la contribución de la Municipalidad, que aún no lo ha hecho efectiva.

Pergamino — Toda la población respondió abundantemente en la colecta, cuyos aportes han superado la cantidad de 39.000 pesos.

Olivos — La Municipalidad de este partido contribuyó con 10.000 pesos, suma a la que hay que agregar 4.000 pesos correspondientes a los empleados de la dependencia. La tesorería municipal ha recaudado más de 25.000 pesos, donados por particulares, industriales y comerciantes.

Quedó constituida una comisión de señoras, con la presidencia de la esposa del presidente de la Nación, señora María Inés Lobato Muller de Ramírez, la que efectuará una colecta popular y colaborará con la comisión central.

Además, y con igual motivo, se realizarán diversos actos, entre ellos, mañana a las 20, una comida de 1.000 cubiertos en el restaurante Nino, cuyo importe total fué donado por su propietario al fondo de la colecta; exhibiciones de tenis el 29 del corriente, a las 17.50, en el Olivos Lawn Tennis Club, con la participación de calificadas de jugadores; una reunión en el estadio Apérola, el 30 de febrero próximo, con carreras de "midgents", y de motocicletas, etcétera.

Mar del Plata — Próximamente activamente su labor la comisión oficial de la Secretaría de Trabajo y Previsión Social, constituida en esta ciudad para intensificar la percepción de donativos.

Terminadas las tareas relativas a la organización interna se nombraron distintas subcomisiones, pero la carencia de urnas impidió el primer día realizar una labor más intensa. No obstante, cabe destacar que la subcomisión del Casino y la Rambla, con la colaboración de señoras del teatro cinematográfico y radiotelefonía, obtuvo en pocas horas donaciones por más de 20.000 pesos.

Mientras tanto, las demás subcomi-

zación escrita individual o colectiva al habilitado o tesorero y el importe de las donaciones será depositado en el Banco de la Provincia de Buenos Aires en una cuenta especial a la orden del interventor federal.

Los deportes de ganado en pie

El secretario de gobierno de la Intervención nacional concibió telegraficamente a todos los comisionados municipales que deberán informar de los aportes de ganado en pie que reciban a la subcomisión designada a ese efecto, con asiento en la Diagonal Norte 760, de la capital federal.

Organización de actos artísticos y de cultura

La Federación de Sociedades Culturales y Deportivas de La Plata prepara una serie de actos artísticos y de cultura.

A ese efecto han ofrecido su colaboración muchos cuadros filodramáticos, actores, artistas, músicos y cancionistas.

Chivilcoy — Las autoridades municipales continúan con intensidad la campaña iniciada. Hasta el 23 del corriente se había reunido 23.297,50 pesos, sin incluir en esta suma los depósitos hechos por el público en bancos y otras entidades.

Venidicó de Mayo — La colecta local alcanza ya a 15.000 pesos.

Coronel Suárez — La comisión que preside el comisionado municipal, doctor Rodolfo Osvaldo Fernández y las distintas subcomisiones, trabajan activamente en la recolección de fondos en este partido. La colecta fué iniciada por la Municipalidad con 2.000 pesos, y las contribuciones recibidas hasta ayer alcanzan a 15.000.

Bragado — El vecindario contribuye generosamente para las víctimas de San Juan. La suscripción popular pasa ya de 15.000 pesos.

La Violeta — Quedó constituida la subcomisión de ayuda a San Juan e inició con éxito la colecta pública. Hoy se realizará una fiesta para aumentar los fondos recolectados.

Luján — La suscripción en esta ciudad alcanza a 8.000,35 pesos.

Carmen de Areco — La colecta llegó a 4.632,20 pesos.

Ciudad Nueva — El monto de la suscripción en favor de las víctimas de San Juan era de 36.713,25 pesos, de los cuales 29.053,53 corresponden a la colecta efectuada por la Municipalidad.

Las casas de remates feria fueron autorizadas para recibir donaciones de animales en pie, los que serán subastados oportunamente en un remate especial que organiza la Sociedad Rural local.

San Fernando — Los aportes alcanzan a 9.513,35 pesos, a los que deberá agregarse la contribución de la Municipalidad, que aún no lo ha hecho efectiva.

Pergamino — Toda la población respondió abundantemente en la colecta, cuyos aportes han superado la cantidad de 39.000 pesos.

Olivos — La Municipalidad de este partido contribuyó con 10.000 pesos, suma a la que hay que agregar 4.000 pesos correspondientes a los empleados de la dependencia. La tesorería municipal ha recaudado más de 25.000 pesos, donados por particulares, industriales y comerciantes.

Quedó constituida una comisión de señoras, con la presidencia de la esposa del presidente de la Nación, señora María Inés Lobato Muller de Ramírez, la que efectuará una colecta popular y colaborará con la comisión central.

Además, y con igual motivo, se realizarán diversos actos, entre ellos, mañana a las 20, una comida de 1.000 cubiertos en el restaurante Nino, cuyo importe total fué donado por su propietario al fondo de la colecta; exhibiciones de tenis el 29 del corriente, a las 17.50, en el Olivos Lawn Tennis Club, con la participación de calificadas de jugadores; una reunión en el estadio Apérola, el 30 de febrero próximo, con

SAN JUAN.
Santos Lugares, enero 24 — Hoy, a las 7, en la parroquia de Nuestra Señora de Lourdes se ofició un funeral en memoria de las víctimas de San Juan.

SANTA FE
Santa Fe, enero 24 — Mañana, a las 11, se celebrará en esta ciudad un solemne funeral por las víctimas del terremoto de San Juan. El oficio se efectuará en la plaza de Mayo con asistencia de las autoridades civiles y militares. Formará el regimiento 12 de infantería y las fuerzas policiales. El interventor ha exhortado al comercio en general a cerrar las puertas en señal de duelo y adhesión desde las 10 hasta las 13, a fin de facilitar la asistencia del personal para concurrir al acto. Los funcionarios y empleados de la administración tendrán ausente desde las 10 en adelante y deberán concurrir al funeral.

Rosario, enero 24 — Mañana a las 11 se oficiará en la plaza San Martín un funeral en memoria de los fallecidos en San Juan. Para que pueda concurrir al mismo se dará ausente, a las 10, al personal de la Municipalidad. El comisionado municipal solicitó su adhesión al comercio y lo invitó a cerrar sus puertas de 10 a 13, para que el personal de empleados y obreros pueda asistir a la ceremonia.

CORDOBA
Córdoba, enero 24 — Por disposición de la intervención federal, mañana a las 11 se realizarán en la plaza Vélez Sarsfield, de esta capital, y en otras ciudades y localidades de la provincia, funerales por los muertos de San Juan. Con ese motivo, el personal de la administración tendrá ausente de 10 a 13. Además, el gobierno ha exhortado a los comerciantes para que cierren sus puertas durante esas horas, a fin de que los empleados puedan concurrir a las horas fúnebres dispuestas.

ENTRE RIOS
Paraná, enero 24 — El interventor de la Municipalidad de esta capital invitó al vecindario a concurrir al funeral que la intervención federal de la provincia hará oficiarse mañana a las 11 en la iglesia catedral.

TUCUMAN
Tucumán, enero 24 — Mañana se oficiará un funeral en las escalinatas de la Casa de Gobierno en memoria de los muertos a consecuencia del sismo. Monteros, enero 24 — El presbítero Simón Pedro Lobo, de la Acción Católica, celebró hoy, a las 9, un funeral en memoria de los caídos en San Juan.

A la ceremonia asistieron autoridades y el pueblo.

CHACO
Presidente de la Plaza, enero 24 — Por disposición de las autoridades del territorio, el 31 del corriente se oficiará en la iglesia local un funeral en memoria de las víctimas fallecidas.

SANTIAGO DEL ESTERO
Santiago del Estero, enero 24 — La misión federal resolvió que mañana a las 11 se oficie un funeral en la iglesia catedral. Con ese motivo, desde las 10 tendrá ausente el personal de la administración, y se solicitó al comercio que cierre sus puertas desde las 10:30 en adhesión al acto.

La Ayuda Prestada por El Público Agradeció El Ministro de Guerra

El Ministerio de Guerra dió a publicidad ayer una declaración en la que expresa que ante la imposibilidad de hacerlo en forma personal, dada la cantidad de ofrecimientos efectuados, dicho departamento cumple con el deber de agradecer a los médicos, enfermeras y demás personas que desde el primer momento de tener conocimiento del desastre ocurrido en San Juan se presentaron patriótica y desinteresadamente a la Dirección General de Sanidad a ofrecer sus servicios. Asimismo, deja expresa constancia de su reconocimiento a los distintos organismos y casas comerciales que en una u otra forma han cooperado en aliviar la situación de los damnificados de San Juan, entregando productos y elementos sanitarios, como así también vestuario y víveres a la Dirección General de Sanidad y Administración, respectivamente.

de conocer las opiniones emitidas en esas oportunidades. Esta documentación, y las conclusiones a que lleguen las comisiones que estudian el reciente caso de San Juan, deberán tenerse presentes cuando se considere el reglamento general de construcciones, cuyo estudio se realiza actualmente.

Trátase de fundar la filial mendocina de la Cruz Roja Argentina.

Con el propósito de dejar constituida la filial Mendoza de la Cruz Roja Argentina, llegó a esta capital el presidente de esa entidad, doctor Pedro T. Vignaud, quien viajó en compañía del doctor Roberto E. Bogliano, presidente de la filial de La Plata. El doctor Vignaud manifestó que el organismo que preside considera urgente extender sus actividades a Mendoza, particularmente en los momentos actuales, para distribuir en beneficio de los damnificados de San Juan, residentes en esta capital, los elementos de auxilio de que dispone. Con el objeto expresado en primer término, se realizará mañana, a las 19, en el Plaza Hotel una reunión que presidirá el doctor Vignaud, y a la cual han prometido asistir personas representativas de diversos círculos de la provincia.

Llegada de infecciosos.
 Al igual que en días anteriores, continúa la actividad de ayuda a las personas afectadas por el terremoto de San Juan. El número de refugiados procedentes de esa provincia no ha aumentado, empero, porque los trenes que los conducen no se detuvieron hoy en esta capital. Ha llegado sólo un grupo de unos 50 heridos, que fueron internados en el Hospital Central. Algunos de ellos padecen enfermedades infecciosas, motivo por el cual han debido extremarse las medidas profilácticas ya adoptadas por las autoridades locales.

Detúvose a un penado que fugó de la cárcel del Marquesado.
 La comisión policial compuesta por el subcomisario Armando Nacusi y el cabo Rafael Adaro, capturó esta tarde, en el distrito El Espino, del departamento San Martín, al sujeto José Timoteo Saavedra, que se hallaba cumpliendo una condena en la cárcel del Marquesado de San Juan en el momento de producirse el sismo. En poder del prófugo se encontró un caballo zaino, ensillado, hurtado en el establecimiento Uriburu, de Caucete, un revólver y dos ganuzas. Mañana será remitido a las autoridades de Mendoza, para que éstas dispongan su traslación a San Juan.

En memoria de las víctimas de San Juan, se oficiará un funeral en Mendoza.
 De acuerdo con lo dispuesto por el gobierno nacional, la intervención federal en esta provincia hará oficiarse mañana, a las 11, un funeral en sufragio de las almas de los muertos en el terremoto de San Juan. El altar será instalado en el pasaje de la Alameda, frente al monumento a fray Luis Beltrán, y presidirá la ceremonia el interventor federal. Asistirán a ella las autoridades civiles, militares y eclesiásticas y el pueblo en general, que ha sido especialmente invitado. El oficio religioso estará a cargo del vicario general de la diócesis, monseñor Cleto Zabala, y explicará la misa por radio-telefonía el presbítero Arturo Brihueza, subsecretario del obispo de Mendoza y Neuquén. Durante la ceremonia, la banda del regimiento 16 de infantería ejecutará páginas de música religiosa. Una vez terminado el acto, hablará el interventor federal para despedir a la delegación chilena que encabeza el director del Hospital Militar de Santiago de Chile, general Víctor Labbe Viera, y agradecerle la colaboración prestada en el auxilio de las víctimas del terremoto.

Con el fin de facilitar la concurrencia popular al funeral, el inter-

veniente se han convertido en un todo homogéneo, en una caja que se ha desmenuado en cualquier dirección, sin que sus partes se desvirtúen. Pero esto no ha sido la excepción; la negligencia, la ignorancia y también, es justo decirlo, en algunos casos, la falta de recursos, han impedido que se buscara el asesoramiento técnico de profesionales capacitados, especialistas en construcciones antisísmicas, cuando se trataba de la construcción de un nuevo edificio.

Sólo Quedarían 36.000 Personas de 80.000 que Tenía la Zona Afectada

Se invertirá un millón de pesos en las obras previas que reclama el momento

San Juan, enero 24 (De un envío especial) — Esta ciudad presenta ahora otra fisonomía, pues sobre las ruinas y la desolación dejada por la catástrofe se levanta el espíritu recto del pueblo que, resignado y confiado en sus propias fuerzas, se dispone a reconstruir lo destruido por el cataclismo. Los alrededores de la capital ofrecen como en los días anteriores un aspecto inusitado. Gran parte de la población continúa viviendo en los campamentos levantados en los parques, plazas y paseos, en los cuales se han instalado muchos vecinos con los muebles y enseres que pudieron salvar.

Se instalaron dos cocinas.
 Dentro del parque de Mayo, donde han buscado refugio unas 2.000 personas, las fuerzas militares dejaron instaladas hoy dos nuevas cocinas. Ellas son destinadas al abastecimiento de alimentos para la población civil, y gracias a su instalación se consigue con una mayor rapidez el suministro de comida, habiéndose aumentado también en proporción el número de alimentos a los menesterosos y damnificados por el sismo.

Restablecimiento del servicio ferroviario.
 Ha recobrado hoy su normalidad el servicio de trenes de y para esta ciudad. El movimiento se realiza ya de acuerdo con los horarios establecidos para la entrada y salida de trenes tanto en lo referente al tránsito de pasajeros como al de carga. Por otra parte, fuera de las horas fijadas, continúan arribando muchos trenes de carga durante todo el día. Esos trenes conducen provisiones y víveres para la población desde los más distintos puntos de la República siendo ellos productos de donaciones hechas por entidades de toda índole y autoridades del interior.

Materiales para la reconstrucción.
 Procedentes de la capital federal llegaron hoy a ésta por las líneas de los Ferrocarriles del Estado, tres vagones cargados con materiales e implementos en considerable cantidad con destino a los trabajos de reconstrucción de la ciudad y que se encuentran ya en su pleno desarrollo. Puede decirse, pues, que siguen con aceleramiento las labores previas y es muy grande la cantidad de casas a cuya demolición se ha dado término entre las que quedarán perjudicadas por los efectos del movimiento sísmico.

Los mencionados materiales e implementos fueron enviados por el Ministerio de Obras Públicas de la Nación. De esta manera comienza a hacerse efectivo el plan esbozado por las autoridades nacionales para concurrir en auxilio del pueblo de San Juan.

Distribución de hielo.
 El señor Enrique González, fabricante de hielo, cuyo negocio funciona en la ciudad de Mendoza hizo llegar esta mañana una considera-

ble cantidad de hielo, sin que sus partes se desvirtúen. Pero esto no ha sido la excepción; la negligencia, la ignorancia y también, es justo decirlo, en algunos casos, la falta de recursos, han impedido que se buscara el asesoramiento técnico de profesionales capacitados, especialistas en construcciones antisísmicas, cuando se trataba de la construcción de un nuevo edificio.

SUPLENTE DE UNA OBRA PICTÓRICA PRO VÍCTIMAS DEL SISMO DE SAN JUAN.

Montevideo, enero 24 (UP) — La agrupación americanista Tinta China, integrada por intelectuales uruguayos, donó a la comisión organizadora de la colecta por víctimas de San Juan, una obra del pintor Rodolfo Porchall, titulada "Viento sur", para ser subastada a favor de los damnificados del sismo.

ACTO ARTÍSTICO EN MONTEVIDEO EN BENEFICIO DE LOS AFECTADOS POR EL SISMO

Montevideo, enero 24 (UP) — Mañana en el Teatro Municipal se realizará un gran espectáculo de "ballet" ruso, en beneficio de las víctimas de San Juan. El acto fue decidido de común acuerdo por el intendente municipal de Montevideo, ingeniero Juan F. Fabini, la comisión directiva de la Sode y el coronel W. de Basil, director del Ballet Russe.

Se anuncia que asistirán a ese acto artístico el presidente de la república, doctor Juan José Amézcaga, los ministros del Poder Ejecutivo y el cuerpo diplomático.

UNA DELEGACION DE VECINOS DE CARMELO ENTREGO 681.82 PESOS

Carmelo, enero 24 — Poco antes del mediodía de hoy, una delegación vecinal designada a ese efecto entrevistó al cónsul argentino, señor Augusto Curubeto Godoy, y luego de expresarle el sentimiento de la población por las víctimas del sismo de San Juan, le entregó la suma de 681.82 pesos, producto de la colecta pública organizada días atrás.

El representante argentino agradeció, en nombre de su gobierno, ese aporte de los vecinos de Carmelo.

¡AYUDESE...
1/2 MINUTO TODOS LOS DIAS!

Se habla en estos momentos de la reconstrucción de San Juan, y uno de los puntos que se considera más importante es el del ensanche de las calles. Indudablemente, aparte de lo que representa urbanísticamente una calle ancha, tiene importancia para casos como éste, en el que no pocos edificios, a pesar de su poca altura, han llegado con sus escombros a la acera opuesta. Pero, sin lugar a dudas, el punto principal es la estabilidad de los edificios en cualquier circunstancia. No debemos facilitar la huida de sus moradores al sentirse el temblor; debemos darles la plena seguridad de que sus casas resistirán el fenómeno.

Hay diferentes sistemas de construcción antisísmica; lo dificultoso es adaptarlos económicamente a las posibilidades de la situación actual, en la que es necesario reconstruir una ciudad íntegra.

Dadas estas circunstancias de orden económico, dada la necesidad de corregir casi íntegramente el trazado de la ciudad y sobre todo teniendo la completa seguridad de que San Juan, al igual que Mendoza, se halla completamente dentro de la zona sísmica, sería la mejor solución un estudio geológico completo del subsuelo de la provincia para ubicar la nueva capital en el punto más conveniente.

Desde el Exterior Se Recibieron Ayer Nuevas Contribuciones

También ayer se recibieron en el Ministerio de Relaciones Exteriores diversas noticias acerca de nuevos aportes que se hacen en el extranjero para ayudar a las víctimas del movimiento sísmico ocurrido en San Juan. El embajador argentino en Paraguay, doctor Luis S. Castañeras, comunicó que el 28 del corriente se realizó en Asunción una fiesta organizada con el concurso de todos los artistas locales para reunir fondos en beneficio de aquellos damnificados. También se recibió en el palacio San Martín una comunicación oficial sobre los 31.000 pesos

que los señores de la industria textil argentina le han donado para la reconstrucción de la ciudad.

Cámara Argentina del Vestir.
 La Cámara Argentina del Vestir resolvió iniciar una colecta entre

los señores de la industria textil argentina le han donado para la reconstrucción de la ciudad.

Cámara Argentina del Vestir.
 La Cámara Argentina del Vestir resolvió iniciar una colecta entre

los señores de la industria textil argentina le han donado para la reconstrucción de la ciudad.

los señores de la industria textil argentina le han donado para la reconstrucción de la ciudad.

los señores de la industria textil argentina le han donado para la reconstrucción de la ciudad.

los señores de la industria textil argentina le han donado para la reconstrucción de la ciudad.

los señores de la industria textil argentina le han donado para la reconstrucción de la ciudad.

los señores de la industria textil argentina le han donado para la reconstrucción de la ciudad.

los señores de la industria textil argentina le han donado para la reconstrucción de la ciudad.

los señores de la industria textil argentina le han donado para la reconstrucción de la ciudad.

los señores de la industria textil argentina le han donado para la reconstrucción de la ciudad.

los señores de la industria textil argentina le han donado para la reconstrucción de la ciudad.

los señores de la industria textil argentina le han donado para la reconstrucción de la ciudad.

los señores de la industria textil argentina le han donado para la reconstrucción de la ciudad.

los señores de la industria textil argentina le han donado para la reconstrucción de la ciudad.

los señores de la industria textil argentina le han donado para la reconstrucción de la ciudad.

los señores de la industria textil argentina le han donado para la reconstrucción de la ciudad.

los señores de la industria textil argentina le han donado para la reconstrucción de la ciudad.

los señores de la industria textil argentina le han donado para la reconstrucción de la ciudad.

los señores de la industria textil argentina le han donado para la reconstrucción de la ciudad.

los señores de la industria textil argentina le han donado para la reconstrucción de la ciudad.

los señores de la industria textil argentina le han donado para la reconstrucción de la ciudad.

los señores de la industria textil argentina le han donado para la reconstrucción de la ciudad.

los señores de la industria textil argentina le han donado para la reconstrucción de la ciudad.

los señores de la industria textil argentina le han donado para la reconstrucción de la ciudad.

los señores de la industria textil argentina le han donado para la reconstrucción de la ciudad.

los señores de la industria textil argentina le han donado para la reconstrucción de la ciudad.

los señores de la industria textil argentina le han donado para la reconstrucción de la ciudad.

los señores de la industria textil argentina le han donado para la reconstrucción de la ciudad.

los señores de la industria textil argentina le han donado para la reconstrucción de la ciudad.

los señores de la industria textil argentina le han donado para la reconstrucción de la ciudad.

los señores de la industria textil argentina le han donado para la reconstrucción de la ciudad.

los señores de la industria textil argentina le han donado para la reconstrucción de la ciudad.

los señores de la industria textil argentina le han donado para la reconstrucción de la ciudad.

los señores de la industria textil argentina le han donado para la reconstrucción de la ciudad.

los señores de la industria textil argentina le han donado para la reconstrucción de la ciudad.

los señores de la industria textil argentina le han donado para la reconstrucción de la ciudad.

los señores de la industria textil argentina le han donado para la reconstrucción de la ciudad.

los señores de la industria textil argentina le han donado para la reconstrucción de la ciudad.

los señores de la industria textil argentina le han donado para la reconstrucción de la ciudad.

los señores de la industria textil argentina le han donado para la reconstrucción de la ciudad.

los señores de la industria textil argentina le han donado para la reconstrucción de la ciudad.

los señores de la industria textil argentina le han donado para la reconstrucción de la ciudad.



Las más selectas plantas de yerba mate, cultivadas en un suelo privilegiado y cosechadas por verdaderos conocedores, son las que dan sus hojas, llenas de sazón y sustancia, para elaborar la más exquisita yerba que Vd. puede saborear: LA HOJA.

YERBA LA HOJA

Un aspecto del establecimiento de MARTIN y Cia. Ltda., el molino yerbatero más moderno e importante de Sud América. Ocupa 20.000 m.² y tiene una capacidad de fabricación de 120.000 Kg. diarios.

En paquetes de 1, 1/2 y 1/4 de kilo

YORK

Pruebe también BRILLANTINA YORK a la Loción Colonia

Las Distribuye Mayon

iones han proseguido organizando sus tareas, y la de espectáculos públicos ha resuelto ya, en principio, estrenar en funciones de beneficio una película nacional en los cinematógrafos Ocean Rex y Atlantic; realizar un espectáculo de patinaje sobre hielo en la pista del Casino y ofrecer un concierto sinfónico dirigido por el maestro Alberto Wolf.

Por su parte, la comisión de vecinos, constituida en el primer momento con la presidencia del comisionado municipal, y que ha sido invitada a formar parte de la junta especial, ahora, por la Secretaría de Trabajo y Previsión, recaudó en los pocos días de su actuación más de 130.000 pesos, además de gran cantidad de víveres y medicinas.

La comisión oficial expidió esta tarde un comunicado, según el cual ninguna institución ni particular podrá realizar colectas, beneficios o cualquier otro acto público invocando la ayuda a las víctimas de San Juan, sin previa autorización escrita y firmada por dicho organismo.

Ingeniero White — Con la presidencia del delegado municipal se constituyó la comisión local que inició la colecta con buen éxito.

Las entidades Club Puerto Comercial y Sportivo Whittense realizaron fiestas e hicieron donaciones en efectivo al comité local del Centro Republicano Español de la Sociedad La Siempre Verde y otras.

Tranque Lauquen — Con un aporte de 3.000 pesos hecho por la Municipalidad, se inició la colecta en esta localidad, a la que se han adherido las fuerzas vivas del partido y los particulares. Las distintas entidades sociales y deportivas y empresas de espectáculos públicos han organizado fiestas con igual propósito.

Miramar — Por iniciativa del comisionado municipal se hicieron circular listas de suscripción por los distintos hoteles del balneario, obteniéndose así 2.530,05 pesos.

Caseros — El Club Social y Deportivo Defensores de Tropezón realizó una fiesta de beneficio.

SANTA FE

Santa Fe — La comisión local ha dispuesto que los artículos alimenticios sean entregados al regimiento 12 de infantería para atender a los evacuados que se alojan momentáneamente en el cuartel de la 1.ª y volvió a advertir al público que bajo ningún concepto seguirán las colectas callejeras. Solamente continuarán aquellas que la comisión haya autorizado.

Oficialmente se ha informado que la colecta realizada en esta capital alcanzó hasta las 12 de ayer a la cantidad de 101.371 pesos y que el total hasta hoy en toda la provincia es de 529.423,70 pesos.

El Banco Provincial de Santa Fe resolvió contribuir con la suma de 5.000 pesos, cantidad no imputada en la nómina oficial de donaciones. Además, el presidente del directorio donó 500 pesos y los demás directores y el personal 2.225 pesos.

Rosario — Ayer se ausentaron a Buenos Aires las actrices Niní Marshall, Irma Córdoba, Luisa Vehil y Malisa Zini y el actor José Arias que llegaron el viernes último para cooperar en la colecta.

Recorrieron calles, paseos, comercio y el hipódromo Independencia, recaudando entre los socios del Jockey Club y el público una suma apreciable. El presidente de la institución, señor Guido S. Castagnino, entregó 1.000 pesos que complementan la donación hecha anteriormente por la entidad.

Por su parte, el comité local de la Cruz Roja Argentina continuó recibiendo contribuciones en medicamentos, víveres y ropas. Ayer se dio término a la colecta iniciada el miércoles último, cuyo resultado se dará a conocer oportunamente. Así mismo esa institución hace saber, que por el momento las personas que deseen hacer donaciones deben abstenerse de enviar alimentos de pronta descomposición.

La comisión que funciona en el distrito de correos y telégrafos recibió ayer donaciones por 3.109,27 pesos.

En el Club Provincial se realizó un acto organizado por el director de orquesta Carlos Di Bari, en beneficio de las víctimas de San Juan.

Además de su contribución pecuniaria, el Club Atlético Libertad solicitó el permiso correspondiente para realizar una fiesta con los mismos fines benéficos; el Centro Unión Almacenes y Afines organiza una fiesta para el 4 de febrero próximo; resolvió instalar a sus socios a contribuir con una cuota voluntaria y en cuanto se refiere al personal de la entidad, contribuyó con el importe de un día de su sueldo.

Por su parte, el Centro de Jubilados y Pensionados Civiles Nacionales, solicitó al presidente de la Caja Nacional de Jubilaciones, doctor Ramón J. Castellano, que dispusiera de sus fondos para colaborar en el acto.

En el Centro y Norte Del País Será Visible Hoy un Eclipse de Sol

Comenzará en esta capital minutos antes de las 11 y terminará a las 12.43', 30"

Habrán hoy, alrededor de mediodía, un eclipse de sol, que durará poco más de 40 minutos y podrá observarse en esta ciudad en forma parcial.

De acuerdo con lo informado por el observatorio de la Universidad de La Plata, se producirá con luna nueva y será perceptible como eclipse total, en una franja de 140 a 150 kilómetros de ancho, que se extiende desde el océano Pacífico, cerca del Ecuador, y en longitud de 118 grados en dirección oeste de Greenwich, pasando por Perú y Brasil, cruzando el océano Atlántico en su parte más angosta, para, finalmente, entrar en África y terminar en la parte sur central del desierto de Sahara. Se calcula la máxima duración de la fase total en algo más de 4 minutos, pero ocurrirá en una región casi inexplorada de Matto Grosso. Podrá ser observado el eclipse total en poblaciones americanas como Chiclayo, en Perú, y Teresina y Fortaleza, en Brasil. En el extremo sur de nuestro país no será visible el eclipse y difícilmente se hará notar en la parte sur de Mendoza, La Pampa y Buenos Aires.

Alcanzará, en cambio, bastante magnitud a cubrirse más de la mitad del diámetro solar en Jujuy y Salta, y más de la quinta parte en Tucumán y las ciudades de Corrientes y Posadas, mientras que en Mendoza y Rosario el eclipse alcanzará menos de la cuarta parte del sol.

En La Plata el eclipse comenzará a las 11.11', ocurriendo el primer contacto sobre el extremo izquierdo del disco solar y en un ángulo de 86° del vértice. Alcanzará una magnitud de 0.168 en su fase máxima, que se producirá minutos antes de las 12 y terminará 43 minutos después. En Buenos Aires dará comienzo el eclipse alrededor de 2 minutos antes que en la capital bonaerense, para terminar 30 segundos después, y la magnitud será algo mayor.

Informe del Observatorio Astronómico de Córdoba —

Córdoba, enero 24 — Según el informe que oportunamente dió a conocer el Observatorio Nacional de esta ciudad, mañana se producirá un eclipse total de sol, visible en la parte este del océano Pacífico central; América del Sur, excepto el extremo sur; América Central; extremo sudoeste de Estados Unidos; océano Atlántico central; parte occidental de África, al norte del paralelo de 10 grados sur, y extremo sudoeste de Europa. La totalidad del eclipse podrá observarse en una corta franja de unos 120 kilómetros, a través de Sud América, desde Chiclayo, en las costas del Perú, hasta Ceará, en las del Brasil. Además, esa franja se extiende por parte del océano Pacífico, el Atlántico central y región occidental de África, un poco al norte del Ecuador. En nuestro país será visible como parcial en todos los lugares al norte del paralelo de 40 grados sur, aproximadamente. A continuación damos los distintos fases y magnitudes del eclipse en algunas de las ciudades del país: Buenos Aires: principio, a las 11.9; medio, 11.56; fin, 12.44; magnitud, 0.18. Rosario: principio, 10.59; medio, 11.48; fin, 12.46; magnitud, 0.24. Córdoba: principio, 10.49; medio, 11.45; fin, 12.44; magnitud, 0.20. Tucumán: principio, 10.35; medio, 11.42; fin, 12.33; magnitud, 0.44. Las horas están expresadas en tiempo civil argentino actual, huso de 4 horas al oeste de Greenwich, y la magnitud, en partes del diámetro solar.

Observaciones del fenómeno en Chiclayo, Perú —

tal el vapor "Río Salado", de la flota del Estado, en viaje de regreso de Nueva Orleans, de donde trae 10.000 toneladas de carga general, de las cuales 5.000 son de carbón. Conduce, además, otra partida de oro para el Banco Central por un valor aproximado a los 5.000.000 de pesos, 5 pasajeros y correspondencia. Amarrará en la tercera sección de la dársena B.

La Adjudicación de Decenas de Lotería

El interventor de la Lotería de Beneficencia Nacional, dió una resolución por la que se dispone adjudicar las decenas provisionales a razón de una por cada concesionario y por orden sucesivo. Los agentes comprendidos entre los números 1 a 150 deberán concurrir hoy, a partir de las 13, para arribarlas.

Cumple hoy Veinte Años la Compañía Transradio

Con motivo de cumplir hoy veinte años de la inauguración del servicio radiotelegráfico de la Transradio Internacional, Compañía Argentina de Telecomunicaciones, se realizará a las 18, una reunión en el salón de actos del edificio de la empresa, San Martín 379.

Con tal motivo, el presidente del directorio, doctor Ernesto Aguirre, entregará medallas de oro a los jefes y empleados que prestan servicios desde el día de la inauguración.

Inhumáronse los Restos del Señor Augusto Aragón

Ayer por la tarde fueron inhumados en el cementerio del Oeste, los restos del señor Augusto Aragón, fallecido a consecuencia de una prolongada enfermedad. El extinto era una figura de destacada actuación en los círculos comerciales, industriales y madereros del país, en los cuales desarrolló sus actividades durante muchos años.

En 1915 ingresó en la sucursal Buenos Aires de The Forestal Land, Timber and Railways Company, y al formarse el 1 de enero de 1931, en esta ciudad, La Forestal Argentina, como sucesora de aquella entidad, el señor Aragón fué nombrado gerente, puesto que desempeñó hasta su fallecimiento. Ocupó además, cargos directivos en otras entidades y perteneció a diferentes instituciones de carácter deportivo y cultural.

El acto del sepelio de sus restos constituyó una elocuente exteriorización de pesar.

Fuó Diferida una Demostración

Con motivo de efectuarse hoy el funeral por los caídos en San Juan, ha quedado diferido para pasado mañana, a las 21, en Les Ambassadeurs, el banquete organizado en honor de los ex gerentes del Banco de la Nación, señores Alfredo B. Mabragna, Juan A. Poulastrou y Humberto Tosi, que con motivo de acercarse a los beneficios de la jubilación, preparó el personal de esa institución de crédito. La demostración debía realizarse hoy.

UNIVERSITARIAS

Para Estudiar Minería En Chile se Becará a Ingenieros Argentinos

La Corporación para la Promoción del Intercambio Sudamericano ha creado cuatro becas para profesionales argentinos en la Escuela de Ingeniería de Minas de la Universidad de Santiago de Chile.

Después de dos años, los becarios que aprueben el curso obtendrán el título de ingenieros de minas y adquirirán los conocimientos y experiencia para explotar las riquezas del suelo. Las condiciones para optar a esas becas son las siguientes: ser argentino nativo, agregado de universidad de nuestro país y tener título de ingeniero de minas, industrial, civil, electrónico o químico.

Las becas consisten en dos años de permanencia en Chile, con pasajes ida y vuelta; 3.000 pesos chilenos por mes para gastos comunes, más 10.000 para gastos de campaña o excursiones de estudio. También se facilitará a los becarios libros, instrumentos y materiales.

Salió en el Transporte "Pampa" la Misión que Va a las Islas Orcadas



Los miembros de la nueva comisión (de izquierda a derecha): jefe Aage Jahansen; radiotelegrafista Celso Meneses; segundo jefe Rafael A. Pastoriza y cocinero Gregorio Villalón

De la dársena Sur partió ayer rumbo a Ushualia, desde donde proseguirá viaje a las islas Orcadas, el transporte nacional "Pampa", llevando pasajeros, carga y correspondencia. A bordo de esta nave, que reemplazará en los puertos de Comodoro Rivadavia, San Julián y Desierto, antes de llegar a la capital de Tierra del Fuego, salió la misión científica de relevé, que se dirige al observatorio que la Dirección de Meteorología, Geofísica y Hidrología tiene instalado en la isla Laurie, en las Orcadas.

Los integrantes de esta comisión reemplazarán allí al personal que ha permanecido en dicho lugar por espacio de un año. Forman la misión los señores Aage W. Johansen, jefe; Rafael Pastoriza, como segundo y ayudante meteorológico; Celso Meneses, radiotelegrafista, y Gregorio Villalón, cocinero. De estas personas, las dos nombradas en primer término han estado anteriormente en el observatorio, en tanto que las restantes realizan su primer viaje con tal destino.

A bordo del "Pampa", que navega a las órdenes del teniente de navío Juan B. Dato Montero, se embarca

ron todos los elementos para reabastecer el observatorio, en el que se han introducido distintas mejoras, cuya ejecución estuvo a cargo del personal que actualmente se encuentra en el lugar. A su retorno, el mismo barco traerá a los miembros de la anterior comisión, señores Armando Pico, Armando Ferrari, José Gallardo, Carlos Messina, Enrique Poveda y Luis Capart.

Para despedir a los viajeros se congregó en el puerto una numerosa concurrencia formada en su mayor parte por miembros de las familias de los mismos y funcionarios de la Dirección de Meteorología, quienes los hicieron objeto de expresivas demostraciones en el momento de la partida. Esperase que el "Pampa" se encontrará de regreso en Buenos Aires a fines del mes próximo o en los primeros días de marzo.

Los integrantes de la comisión, en compañía del director de meteorología, ingeniero Alfredo G. Gaimarini, estuvieron momentos antes de su partida en el Ministerio de Agricultura y en ausencia del titular presentaron sus saludos al subsecretario del departamento.

EL DIA SOCIAL

DESDE MAR DEL PLATA

Enero 24 — Como persisten las buenas condiciones del tiempo, la concurrencia a las playas fué esta mañana muy numerosa. La tarde diáfana y templada favoreció los paseos y excursiones por los pintorescos alrededores del balneario.

Damas Vicentinas

En la residencia de la señora Elisa Alvear de Bosch, presidenta de la comisión auxiliar local de las Obras Vicentinas, se realizó esta tarde la asamblea anual convocada para dar a conocer la labor desarrollada por la entidad durante el último ejercicio y considerar, además, el programa de reuniones benéficas preparadas para recaudar fondos con destino a las obras que sostiene.

En primer término la secretaria, señorita Susana Mugaburu, leyó un informe sobre la labor realizada y expuso el balance del último año, los cuales fueron aprobados. Se consideraron luego diversas cuestiones referentes a la construcción de nuevas viviendas obreras en el barrio portuario, para ampliar así la obra de ayuda a las familias necesitadas que cumple la entidad en esa populosa zona del balneario. Se trató después el programa de fiestas benéficas a realizarse durante la actual temporada, para cuya organización

Hoy a las 7.30, partirá de esta

men Sala de Demaría, Mercedes Marín de Bosch, Elvira Bonorino Udaondo, Christophersen de Dadero, María Teodoro de Sojo, Rosario Grondona de Peralta Ramos, Sara Montes de Oca de Cárdenas, Carmen Bowers de Atucha, María Ayerza de Peró, Lucrecia Cantillo de Parodi, María Carlota Giménez Bustamante de Mendonça Paz, María Della Malbrán de Vedoya, Zulema Tronché de Muscarl, María Isabel Biedma Martel de Ungaro, María T. de Mugaburu y María N. de Lemmi, y las señoritas Susana Mugaburu y María Teresa y Julia Cabral.

Beneficios

En casa de la señora Silvia García Victoria de Casares se reunió esta tarde una comisión de damas con el objeto de organizar diversos actos a fin de recaudar fondos para las víctimas del sismo de San Juan.

Se resolvió patrocinar la comida a realizarse el 29 del corriente en el Hotel Bristol, para la cual podrán reservarse las mesas en dicho establecimiento.

La misma comisión recibirá, además, donaciones de ropas en Gascon 1288 o en la oficina donde funciona la comisión especial de la Secretaría de Trabajo y Previsión, en San Martín 2160.

Han enviado donaciones las señoras: Sara Mezquita de Madero, María Angélica Chevalier de Victoria Roca, Agustina Rodríguez Larreta de Alzaga Uzué, Silvia García Victoria de Casares y Sofía Cranwell de Demarshi.

La comisión por víctimas de San Juan quedó constituida de la siguiente manera: Agustina Rodríguez Larreta de Alzaga Uzué, María Angélica Chevalier de Victoria Roca, Sofía Bengoles de Bemberg, María Luisa Quirno de Alvear, María Elena Luro de Arana, Leonor Cabral de Vivot, Sara Mezquita de Madero, Sofía Cranwell de Demarshi, Marta Madero Uzué de Benolosa, Mercedes Bosch de González Guerrero, Josefina Ocampo de Alzaga, Teresa Iriondo de Iriondo, Cecilia Sommer de Balcarce, Josefina Leiza Alvear de Bullrich, Agustina Alzaga Uzué de Balcarce, Inés Victoria Roca de del Corral, Cynthia M. de García Victoria, Josefina Iriondo de Travers, Susana Alvear de Bary, Ernestina Rodríguez Larreta de Lamarca, Leonor Anchorena de Luro, Angélica González Alzaga de Ledesma, Isabel González Alzaga de Peña Bisquiar, Celia Terán de González Alzaga, Celsa Achával de Guerrero, Colette S. de Gramajo, Adriana Harilaos de Arrillaga.

Mañana, a las 15.30, se reunirá un grupo de señoras con la presidencia de doña Dolores Anchorena de Elorondo, presidenta del Consejo General de Señoras de San Vicente de Paul, en San Martín 2160, para formar una subcomisión con el fin de recolectar fondos en favor de los damnificados de San Juan.

Esta noche se realizará la comida que ofrecen los señores Luis José y Joaquín Figueroa Alcorta, en su residencia, a varias señoras y caballeros de su amistad.

El señor Luis Ezequiel Gallo y su señora, Lola Ledesma Posse, agasajaron anoche con una comida en el Bristol Hotel a varios matrimonios de su amistad.

En otra mesa, el señor Ricardo Pasman y su señora, Florencia Crespo Victoria, reunieron a un núcleo de sus relaciones.

Almuerzos — El doctor Roberto Repetto y su señora, Martina Brillos, dieron hoy un almuerzo en su residencia La Arboleda, a un grupo de damas y caballeros.

Reuniones — Se efectuó esta tarde el té ofrecido por la señora Rebeca Calderón Racedo de Maguire y la señorita María Enriqueta Calderón Racedo a un grupo limitado de sus amigos.

En obsequio de un núcleo de sus amistades, la señorita María Enriqueta Virasoro Bazaldua dió esta tarde un té en el Golf Club. Concurrieron: Josefina Drago Pico, Margarita e Inés Guerrero Cárdenas, Marta Polledo, Fernanda Belaustegui Bassavillaso, Marta y Luz Grether, Silvia y Sara Baxterria Vidal, María Fernández, Luciana Soto Acebal, Elsa Saubidet, María Facio y Celina Carneiro.

"Oro en la mano" y "Casa de muñecas"; Belgrano: "El profesor Cero" y "Cuando florezca el naranjo"; Odeón: "Sin tacto matrimonial" y "Los desalmados".

BODAS DE ORO — Con motivo de cumplir sus bodas de oro matrimoniales, el ingeniero Ernesto G. Robinson y su señora, Leonor Bradley, recibirán el saludo de sus amistades el martes próximo, de 9 a 21, en su residencia de Hurlingham.

COMPROMISOS — Hoy se formalizará el compromiso matrimonial de la señorita María Edith Fernández Botte con el señor Roberto Etchebareborda.

DESEDE QUEQUEN — La temporada veraniega en este balneario se ha iniciado con el concurso de gran número de familias, realizándose animadas reuniones y bailes en los salones del hotel.

Actualmente se hallan en ésta las siguientes personas: María Luisa Leloir de Udaondo, Dolores Legarreta de Costa Paz, María Teresa Alzaga de Quesada, Susana Seeber de Mihura, Victoria Aguirre de Landívar, Elvira P. de Méndez, Elvira Rivarola de Paz, Fanny Seeber de Gómez Pombo, Susana B. Lebart, Adela T. U. de Woodgate, y en compañía de sus familias las señoras: Alberto Rodríguez Larreta, Luis Güemes, Eduardo R. Malbrán, José Ignacio O'Farrell, Pedro Iruiralde, Carlos D. Verzura, Eduardo Belluco, Carlos Rivero, Federico Martínez de Hoz, Mariano de Vedia, Alejandro B. Funk, Juan Carlos Verzura, Francisco Achával Rodríguez, Hernán Bunge, Eduardo García Fernández, Frank M. Virasoro, Eduardo J. Parry, Roberto Tieshi, Alejandro Beruti, Donald Mackinnon, José Soriano, Arturo Pérez Alisedo, Hernán Vasen, Rafael G. Ramirez, Jorge A. Livingstone, Julio Epeleta, Jorge L. Martínez, etcétera.

CAMBIOS DE RESIDENCIA — Salidas: Para Entré Ríos la señorita Celia Klappenbach Pfeiffer. — Para Bella Vista las señoritas María Carolina y Della Salas Lagos. — Para Punta Chico las señoritas Adeline Rocha, Alicia y María Josefa Rivera y el señor Manuel Caballero. — Para Salta el señor Ernesto Terán y su señora Fanny Terán. — Para Mar del Plata el señor Alfredo Louge, su señora Lía Juárez Linares y la señora María del Carmen Sentous de Louge y su hija María del Carmen. — Llegadas: De Mar del Plata el señor Francisco Muro de Nadal y el señor Martha Mastaldi. — De la Magdalena los señores Jorge A. y Julio Eduardo Grádo y Roberto García Hamilton. — Registraron de Mar del Plata la señora María Justa Pueyrredón de Centeno y su hija Inés. — De Tandil el doctor Humberto Vilas Ibarra y familia y la señorita Leonor Comas Ibarra. — De Mar del Plata la señora Luisa de la Lastra de Malbrán y su hija Angélica y las señoritas Celia Santillán Hoevel y María Cristina Bosch Gramajo.

VIAJEROS — Salidas: Para Carmelo el señor Guillermo de Escalada, su señora Elvira Obarrio y sus hijos y la señorita Celia de Escalada. — Para Atlántida el señor Anibal Cicchero Pitre y familia. — Para Mar del Plata la señora Elena Carman de Cantón, mañana a las 11 se celebrará un funeral en la iglesia parroquial de Belgrano. — Hoy a las 10.30 se oficiarán misas en la iglesia parroquial de San Isidro, en memoria de la señorita Santina Ibarra.

ESTAMPILLAS COMEMORATIVAS DE LA SEMANA DEL MAR — La Dirección General de Correos y Telégrafos resolvió poner en venta desde el 31 de este mes y hasta su total agotamiento, las estampillas de 5 centavos impresas con motivo de la celebración de la Semana del Mar. La emisión es de 20 millones de timbres de aquel precio.

Las secciones, consejos higiénicos para evitarla. "CAMOATI" — La revista de economía y estadística "Camoiati", que dirige el doctor Mario Segre, publicó un número extraordinario, dedicado al estudio de la actualidad económica argentina durante 1944. En forma interesante están planteados los diversos asuntos, que comprenden desde el presupuesto para el año actual, sistema de la situación internacional, el sistema de la reserva económica, la política impositiva de Gran Bretaña, la evolución de los problemas sanitarios que afectan al país, entre ellos, la parálisis infantil, que tantas víctimas ha producido últimamente.

Tras, con este motivo, dos trabajos acerca de la naturaleza y del aspecto social de esta enfermedad, y en distintas

PERIODISMO

Defensa Argentina Contra La Parálisis Infantil

Esta publicación establece en su primer número el deseo y el propósito de organizar los esfuerzos para la lucha contra las enfermedades, orientando la divulgación de conceptos y de conocimientos que permitan la comprensión de los problemas sanitarios que afectan al país. Entre ellos, la parálisis infantil, que tantas víctimas ha producido últimamente. Tras, con este motivo, dos trabajos acerca de la naturaleza y del aspecto social de esta enfermedad, y en distintas

Proyéctase el Plan De Pavimentación de La Ciudad para 1944

El costo de esas obras ha sido calculado en 50 millones de pesos

La Intendencia Municipal envió al Ministerio del Interior las actuaciones relacionadas con un plan de construcciones de pavimentos a ejecutarse en esta capital durante el año en curso. El plan comprende 2.003 cuadradas, de las cuales 1.420 corresponden a pavimentaciones y 583 a repavimentaciones, por un total de 50.000.000 de pesos.

En una nota con la cual se acompañan esos antecedentes, el Departamento Ejecutivo solicita que el Ministerio de Hacienda, por intermedio de los organismos competentes, considere la conveniencia de autorizar la cotización de 35.000.000 de pesos en bonos de pavimentación para atender la financiación inicial de las obras.

Las características de los títulos cuya cotización se requiere son las siguientes:

Saldos de emisiones autorizadas: serie 10ª, ley 11593, 4 1/2 por ciento de interés y 7 1/2 por ciento de amortización, 14.500.000 pesos; serie 13ª, ley 11593, 4 1/2 por ciento de interés y 3 por ciento de amortización, 11.000.000 de pesos. Emisiones a autorizar: serie 15ª, ley 11593, 4 1/2 por ciento de interés y 7 1/2 de amortización, 3.000.000 de pesos, y serie 16ª, ley 11593, 4 1/2 por ciento de interés y 3 por ciento de amortización, 6.500.000 pesos.

Estos títulos, según informa la Intendencia, se emitirán una vez autorizada su cotización, no exenta su renta del pago del impuesto a los réditos.

Correos y Telégrafos

as cor unificaciones telefónicas con Mar del Plata

Debido a los acontecimientos actuales — expresa una información oficial —, la Dirección General de Correos y Telégrafos ha resuelto limitar, en las horas de mayor movimiento, a un periodo de 3 minutos como máximo, la duración de cada comunicación telefónica que se efectúe desde y para Mar del Plata por intermedio de las empresas a cuyo cargo está ese servicio. La medida regirá por el término de 60 días.

Las empresas realizadoras del servicio — prosigue la información oficial — recomendarán al público usar las comunicaciones de larga distancia antes de las 9 y en las horas comprendidas entre las 15.30 y 20.30 y después de las 22.

Estampillas conmemorativas de la Semana del Mar

La Dirección General de Correos y Telégrafos resolvió poner en venta desde el 31 de este mes y hasta su total agotamiento, las estampillas de 5 centavos impresas con motivo de la celebración de la Semana del Mar. La emisión es de 20 millones de timbres de aquel precio.

Las secciones, consejos higiénicos para evitarla.

"CAMOATI" — La revista de economía y estadística "Camoiati", que dirige el doctor Mario Segre, publicó un número extraordinario, dedicado al estudio de la actualidad económica argentina durante 1944. En forma interesante están planteados los diversos asuntos, que comprenden desde el presupuesto para el año actual, sistema de la situación internacional, el sistema de la reserva económica, la política impositiva de Gran Bretaña, la evolución de los problemas sanitarios que afectan al país, entre ellos, la parálisis infantil, que tantas víctimas ha producido últimamente. Tras, con este motivo, dos trabajos acerca de la naturaleza y del aspecto social de esta enfermedad, y en distintas

alimentos de pronta descomposición. La comisión que funciona en el distrito de correos y telégrafos recibió ayer donaciones por 3.199,27 pesos.

En el Club Provincial se realizó un acto organizado por el director de orquesta Carlos Di Sarli, en beneficio de las víctimas de San Juan.

Además de su contribución pecuniaria, el Club Atlético Libertad solicitó el permiso correspondiente para realizar una fiesta con los mismos fines benéficos; el Centro Unión Almacenes de Alfaro organiza una fiesta para el día de febrero próximo, invitando a sus socios a contribuir con una cuota voluntaria y en cuanto se reficé al personal de la entidad, contribuyó con el importe de un día de su sueldo.

Por su parte, el Centro de Jubilados y Pensionados Civiles Nacionales, solicitó al presidente de la Caja Nacional de Jubilaciones, doctor Ramón J. Carrano, que disponga la reducción de sus haberes correspondientes a un día, como contribución de la entidad a la colecta nacional y la comisión directiva del Sindicato de Costureros de esta ciudad, ha dirigido una circular a las 600 obreras de la aguja que lo constituyen, solicitando un jornal o una parte del mismo, en favor de las víctimas de San Juan.

Carreras: Con el fin de allegar fondos se han organizado diversas reuniones, entre ellas una función de cinematógrafo en el teatro Italiano y una fiesta en el Carreras Athletic Club.

La Gallareta: La comisión constituida por comerciantes, empleados y obreros de esta villa logró recolectar en pocas horas la cantidad de 2.139,10 pesos.

Diego de Alvear: La comisión de ayuda, que preside el señor Miguel Pascual Gómez, ha recaudado 2.000 pesos, aproximadamente.

Villa Guillermina: La colecta fue clausurada con un total de 11.172,40 pesos.

Días: La comisión local, que preside el comisionado municipal, resolvió que, además de una colecta popular entre el comercio y los vecinos, se realicen una fiesta cinematográfica y otros actos públicos para reunir fondos. Entre los concurrentes a la reunión de su constitución, el organismo recolectó 700 pesos, cantidad que aumentó con aportes de los vecinos, entre ellos el de la firma Toya Hermanos, 300 pesos, hasta llegar a más de 2.000.

CORDOBA

Córdoba—La comisión oficial de Córdoba de ayuda a San Juan designó una subcomisión que funciona en el Ministerio de Hacienda, calle Rivera Indarte 53, encargada de recibir donaciones de víveres y ropa.

Los aportes en dinero efectivo se continúan recibiendo en el local de la Bolsa de Comercio, calle Rosario de Santa Fe 251.

Del doctor Roberto F. Ortiz, de la capital federal, se ha recibido una importante donación de instrumentos médicos y material sanitario destinado a los servicios de atención a las víctimas de San Juan.

Una importante empresa cinematográfica ha ofrecido el producto bruto de la venta de entradas durante 5 días de las funciones que un cinematógrafo de la primera cuadra de la calle San Martín realizará todos los días de 11 a 17, funciones en las cuales se exhibirán películas de los hechos registrados en San Juan.

Sin contar las donaciones oficiales efectuadas por las autoridades gubernamentales y municipales de la ciudad de Córdoba, los aportes recibidos por la junta central de la colecta pasan actualmente de 150.000 pesos.

Con los mismos fines benéficos, el directorio de la Caja Popular de Ahorros de la provincia, de acuerdo con instrucciones del interventor federal, resolvió realizar el 15 de febrero próximo un sorteo extraordinario con un premio mayor de 100.000 pesos, del que se espera obtener 50.000 pesos de utilidad.

Cruz del Eje—La colecta pública iniciada con el auspicio de la Municipalidad y una comisión de las fuerzas vivas de esta ciudad, alcanza a 8.500 pesos.

Coquín—Presidida por el comisionado municipal, quedó constituida en esta localidad la comisión central, así como las subcomisiones que tendrán a su cargo la recolección de fondos. En el cinematógrafo-teatro Fan de Arácar se realizó una función de beneficio y son muchas las reuniones que se organizan con el mismo fin.

—En un almuerzo criollo ofrecido por las autoridades del Club de Ajedrez y Social Coquín, por iniciativa de su presidente, señor Daniel G. Cortés, se efectuó una colecta entre los conmensales, la cual fue encabezada por la entidad con 50 pesos, y alcanzó a un total de 162,50 pesos.

Vicuña Mackenna— A iniciativa del gerente de la sucursal local del Banco de la Nación Argentina, señor Rodolfo Falicón, se efectúa en esta población una colecta entre los clientes de la institución.

La señorita Celia Barnetche la inició con 1.000 pesos y, además, remitió 500 de abrigo por igual valor.

nuestro país será visible como parcial en todos los lugares al norte del paralelo de 40 grados sur, aproximadamente. A continuación damos las distintas fases y magnitudes del eclipse en algunas de las ciudades del país: Buenos Aires: principio, a las 11,8; medio, 11,56; fin, 12,44; magnitud: 0,18. Rosario: principio, 10,59; medio, 11,43; fin, 12,46; magnitud, 0,24. Córdoba: principio, 10,49; medio, 11,45; fin, 12,44; magnitud, 0,29. Tucumán: principio, 10,35; medio, 11,42; fin, 12,53; magnitud, 0,44. Las horas están expresadas en tiempo civil argentino actual, huso de 3 horas al oeste de Greenwich, y la magnitud, en partes del diámetro solar.

Observaciones del fenómeno en Chiclayo, Perú—

Chiclayo, Perú, enero 24 (UP)— Mañana, entre las 8,32 y las 11,17 se observará desde esta ciudad un eclipse total de sol como no se registraba desde el 14 de enero de 1926 en que un fenómeno similar fue estudiado desde la isla de Sumatra, en Oceanía.

Es tanta la importancia que se asigna al eclipse desde el punto de vista científico, que desde hace días se encuentran en esta ciudad comisiones mexicanas y peruanas de astrónomos y varios periodistas para estudiarlo y fotografiarlo. Se ha elegido a Chiclayo, ciudad de 30.000 habitantes y capital del departamento de Lambayeque, por ser el punto mejor para observar el fenómeno.

El eclipse se iniciará en las primeras horas de la mañana, partiendo la trayectoria de la sombra, cuya línea central pasa sobre Chiclayo, desde un punto del océano Pacífico en la latitud 3,6 grados norte y longitud 112 grados oeste de Greenwich, para entrar luego en contacto con la costa peruana entre los paralelos 8 y 8 grados de latitud sur. En seguida alcanzará las cumbres de la cordillera de los Andes pasando por el departamento de Cajamarca hasta agotarse en la zona de la selva, para continuar luego por territorio brasileño para terminar en África del Norte, a las 7.350 millas marinas de su punto de partida, en el punto de coordenadas 19 grados norte y 9 grados de longitud este. La penumbra del fenómeno abarcará los territorios de Panamá, Colombia, Venezuela, gran parte del norte de Chile y la República Argentina.

La duración de la totalidad del eclipse para Chiclayo será de 2 minutos, 47 segundos y 110. Según el profesor polaco Alfredo Rosenblat, de la Facultad de Ciencias Exactas de la Universidad de San Marcos, de Lima, la máxima duración del eclipse total registrará en el Brasil, en un punto ubicado entre los ríos Xingu y Araguaia, con 3 minutos, 59 segundos y 710.

El doctor en ciencias matemáticas, capitán de fragata Antonio Saldías Manián, en un trabajo sobre el eclipse de sol de mañana, establece una estrecha relación entre dicho fenómeno y los movimientos sísmicos. Como prueba de su teoría cita los terremotos ocurridos en el Perú en 1540, 1734, 1937 y 1940. Añade que, conforme a sus cálculos, Lima será sacudida por un sismo dentro de 203 años y que "no sería extraño que Arica fuera estremecida por un movimiento sísmico, cuya intensidad no es posible pronosticar, dentro de un plazo más o menos inmediato a la fecha del eclipse".

NOTICIAS VARIAS

Visita a LA PRENSA del Nuevo Ministro Plenipotenciario Dominicano—

Acompañado por el cónsul general dominicano en esta capital, señor José Manuel Álvarez, hizo ayer una visita de cortesía a la dirección de LA PRENSA, el nuevo enviado extraordinario y ministro plenipotenciario de la República Dominicana, doctor Carlos Sánchez y Sánchez. El doctor Sánchez y Sánchez, como se sabe, acaba de llegar a esta capital para hacerse cargo de la representación diplomática de su patria.

Estujo en Nuestra Casa el Embajador de Chile en Venezuela

Se halla en esta capital, en tránsito hacia Venezuela, el embajador de Chile en aquel país, señor E. Rodríguez Mendoza. El nombrado diplomático hizo ayer una visita a LA PRENSA para presentar sus saludos.

Con un Cargamento de Oro Llegará el Vapor "Río Salado"

Hoy, en horas de la tarde, es esperado en el puerto de nuestra capi-

cola de Tucumán, cuando se inició el 28 de diciembre del año pasado la primera aplicación con la dirección del doctor William E. Cross y la comprobación en la caña de azúcar en el ingenio Lastenia, que cedió sus instalaciones para ello. Además, destacó la colaboración del secretario de trabajo y previsión que lo nombró en calidad de asesor para efectuar los estudios correspondientes y la del teniente coronel Alejandro G. Unsain, que ofreció toda la fuerza necesaria en forma gratuita, la que sus actividades de los trabajos de su propiedad en Mhuycoc, provincia de Jujuy.

La Corporación para el desarrollo del Intercambio Sudamericano ha creado cuatro becas para profesionales argentinos en la Escuela de Ingeniería de Minas de la Universidad de Santiago de Chile.

Después de dos años, los becarios que aprueben el curso obtendrán el título de ingenieros de minas y adquirirán los conocimientos y experiencia para explotar las riquezas del suelo.

Las condiciones para optar a esas becas son las siguientes: ser argentino nativo, agredido de universidad, de sueldo y tener título de ingeniero de minas, industrial, civil, electromecánico o químico.

Las becas consisten en dos años de permanencia en Chile, con pasajes de ida y vuelta; 3.000 pesos chilenos por mes para gastos comunes, más 10.000 para gastos de campaña o excursiones de estudio. También se facilitará a los becarios libros, instrumentos y materiales para realizar las prácticas, que serán devueltos a la terminación de la beca.

Los profesionales que tengan interés en estas becas deben enviar una presentación escrita a la Corporación, Rivadavia 733, en esta capital, antes del 20 del mes próximo, exponiendo todos sus antecedentes. La selección se hará por concurso, ante una comisión a designarse.

Inscripción para Becas de la Asociación Argentina para el Progreso de Ciencias

La Asociación Argentina para el Progreso de las Ciencias ha resuelto abrir la inscripción para distintas becas, desde el 15 de marzo al 15 de abril próximo. Una de ellas es la beca Fundación Saubermann, para el adelanto de la investigación en fisiología en laboratorios del país, durante un año. Deberán declararse antecedentes en la materia, consagración previamente demostrada en cuanto prometa que el candidato podrá hacer progresar la ciencia; se tendrán en cuenta los trabajos originales que haya publicado, y la probabilidad de que el aspirante pueda desarrollar su actividad científica en la materia al terminar la beca.

La beca interna "Lutz, Ferrando y Compañía" está destinada a los médicos argentinos que deseen perfeccionar sus conocimientos y adiestrarse en la investigación en alguna de las ramas de la medicina. La primera consiste en 300 pesos mensuales durante siete meses; la segunda, es de 250 por mes, por el término de seis meses. Ambas becas serán a partir del 1 de junio del año actual.

CONFERENCIAS

Disertó el Ingeniero B. Bacal Sobre los Beneficios de la Turba Aplicada Como Abono

Con los auspicios del Instituto Agrario Argentino, el ingeniero Benjamín Bacal, miembro del cuerpo técnico de colaboradores honorarios de esa institución, pronunció ayer a las 11 una conferencia por Radio del Estado sobre el tema "Primera aplicación oficial de turba en la República Argentina", dividido en dos etapas. "El problema azucarero de Tucumán y "La turba como abono de la caña de azúcar".

El disertante se refirió en primer término a la grave situación por que pasa la industria azucarera en la provincia de Tucumán debido al ataque que sufren los cultivos por parte de la plaga denominada del "carbón". Esa situación, dijo, se agrava por la continua monocultura de las tierras que se encuentran en muchas partes prácticamente agotadas, ya que se han olvidado principios primordiales como es la ley de restitución al suelo de los elementos extraídos por las plantas a través de muchos años de cultivo de la misma especie vegetal. Resumió más adelante las causas del desmejoramiento de la industria, que son: la falta de abonos especiales, la persistente sequía

DESINFECTANTE

Germicida
Desodorante

Antiséptico

LISTERINE

En farmacias desde 80 cts.

Para el Campamento de Mar del Plata Partirán Hoy 250 "Boy Scouts"

Hoy a las 7,30, partirá de la estación Constitución, con destino al campamento general instalado en Mar del Plata por el directorio de los "Boy Scouts Argentinos", un nuevo grupo de 250 niños, integrante de las compañías "Doctor Manuel Augusto Montes de Oca", de esta capital; "Alferez Nelson T. Page", de General Uruburu; "Marcos Sastre", de San Fernando y "Presidente Avellaneda", del Dock Sur.

En la estación, despedirán a los viajeros, el presidente de la entidad, señor Laureano A. Baudizzone y el director técnico, coronel Luis T. Sáenz. Los niños permanecerán 15 días en la ciudad balnearia y recibirán instrucciones, alternadas con sus recreos.

Durante el transcurso de la semana próxima, llegarán a nuestra ciudad, 100 niños "scouts", pertenecientes a agrupaciones de Las Palmas, General Pinedo y Puerto Tirol, del territorio del Chaco y compañías de la ciudad de Paraná, que se trasladarán también a Mar del Plata, a medida que vayan volviendo los niños que han participado de los beneficios del verano.

La Asamblea convocada para dar a conocer la labor desarrollada por la entidad durante el último ejercicio y considerar, además, el programa de reuniones benéficas preparadas para recaudar fondos con destino a las obras que sostiene.

En primer término la secretaria, señorita Susana Mugaburu, leyó un informe sobre la labor realizada y expuso el balance del último año, los cuales fueron aprobados. Se consideraron luego diversas cuestiones referentes a la construcción de nuevas viviendas obreras en el barrio portuario, para ampliar así la obra de ayuda a las familias necesitadas que cumple la entidad en esa populosa zona del balneario. Se trató después el programa de fiestas benéficas a realizarse durante la actual temporada, para cuya organización fue designada una comisión especial que quedó integrada por las señoras: Zelmira Paz de Anchorena, Mercedes Marin de Bosch, Elvira Bonorino Udaondo de Sojo, Elvira Pérez de Cranwell, María Carlota Giménez Bustamante de Mendonça Paz y María Isabel Biedma Martel de Ungaro.

Finalmente se consideró el programa de fiestas preparado para la tradicional celebración del "Día del pescador", que este año se realizará el 20 de febrero próximo. La asamblea trató también los actos que se realizarán en honor de la señora Elisa Alvear de Bosch, con motivo de cumplir sus 25 años de actuación en la presidencia de la entidad, y uno de los cuales consistirá en un almuerzo que se ofrecerá ese día en el Golf Club.

Concurrieron a la asamblea las señoras: María Luisa Dose de Larivière, Zelmira Paz de Anchorena, Dolores Anchorena de Elortondo, Estanislada Anchorena de Paz, Concepción Unzué de Casares, Elvira Pérez de Cranwell, María Luisa Padilla de Helguera, Josefina Achával de Cantillo, Carmen res Quintana de Pearson, María Car-

señors, Martina Brito de Anchorena, un almuerzo en su residencia, la Colección Argentina, Colón 1.000, a un grupo de bailareros.

Reuniones—

Se efectuó esta tarde el té ofrecido por la señora Rebeca Calderón Racedo de Maguire y la señorita María Enriqueta Calderón Racedo a un grupo limitado de sus amigos.

—En obsequio de un núcleo de sus amistades, la señorita María Eugenia Virasoro Basavilbaso dió esta tarde un té en el Golf Club. Concurrieron:

Josefina Drago Pico, Margarita e Inés Guerrero Cárdenas, Marta Polledo, Fernanda Belástegui Basavilbaso, Marta y Luz Grether, Silvia y Sara Basterria Vidal, Marta Fernández, Luciana Soto Acebal, Elsa Saubidet, Marta Facio y Celina Cornejo.

Enfermos—

Sigue mejor la señora Ernestina de Bary Tornquist de Acuña.

Viajeros—

Llegaron: Martín Tornquist y su señora, Verónica Bernal; Agustín Mercu su y su señora, Carlota Grunewald, y Nicanor González del Solar y su señora, Cora Mayol.

—Para ésa: Justiniano Allende Posse, su señora, Angelina Pintos, y sus hijos: Germán González Guerrico, Tiburcio Álvarez, Pedro y Ernesto Lanusse.

Noticias varias—

El "diner-dansant" de moda realizado anoche en el Savoy Hotel alcanzó gran animación y congregó a muchas familias. Durante la fiesta se presentaron números de atracción que fueron muy celebrados por la concurrencia.

Noticias cinematográficas—

El programa de los cinematógrafos para mañana martes, es el siguiente: Ocean Rex: "Amor en flor" y "La guerra la gana yo"; Atlantic: "La patrulla de Bataan"; Regina:

UNA BUJIA DICTADA POR LA NECESIDAD, PARA TODOS LOS TIEMPOS..! Y OTRO PROBLEMA RESUELTO POR LA INDUSTRIA ARGENTINA

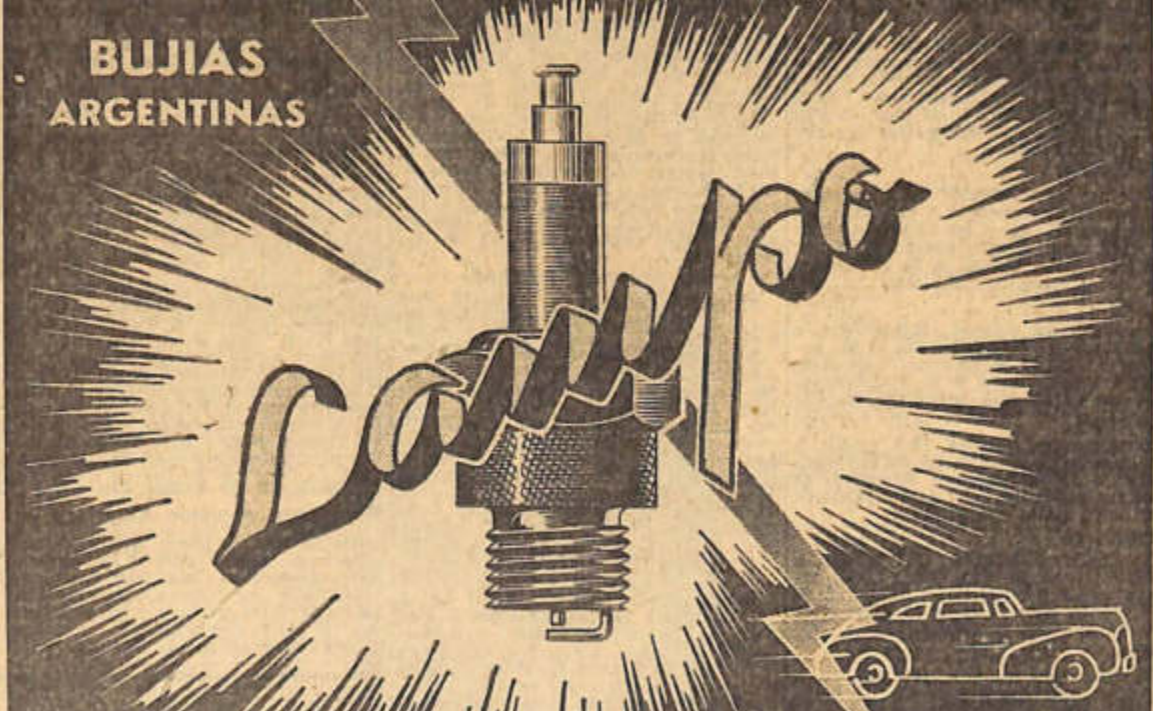

GUINARZU y Cia GARANTIZA SU FUNCIONAMIENTO EN MAXIMO DE KILOMETRAJE
FLORIDA 259 Bs. As. U.T. 34-7919 DIRECCION TELEGRAFICA "LAMPO"
CONCESIONARIOS: ZONAS DISPONIBLES

Sociedad Franklin. Biblioteca Popular San Juan - Argentina (Cel: 264 4602443)

Esta publicación establece en su primer número el deseo y el propósito de organizar los esfuerzos para la lucha contra las enfermedades, orientando la divulgación de conceptos y de conocimientos que permitan la comprensión de los problemas sanitarios que afectan al país. Entre ellos, la parálisis infantil, que tantas víctimas ha producido últimamente.

Tras, con este motivo, dos trabajos acerca de la naturaleza y del aspecto social de esta enfermedad, y en distin-

En QUÉ se distingue Ud.?
... Es ambicioso?
... Amable?
... Inquieto?

Cuando un hombre se distingue, el amor y el triunfo le sonríen! Distingase Vd. adoptando la Loción Colonia RONSARD. Su acción estimulante sobre el cabello produce una agradable impresión de higiene y frescura.

Empiece Vd. hoy mismo a usar la Loción Colonia RONSARD, de perfume nuevo y característico... Le proporcionará una sensación de vigor... de agilidad... de confianza en sí mismo!

Para hombres decididos... y simpáticos!

Etiqueta roja y blanca en damero

LOCION COLONIA
RONSARD
desde \$ 0.80 a \$ 8.60

...y para después del baño
SUPER COLONIA RONSARD
(Etiqueta azul y blanca en damero)
En cinco tamaños desde \$ 0.80 a \$ 7.40

sico y de otros populares compositores de aquel país. En la interpretación de las distintas composiciones actuarán las señoritas Elsa Giner, Iris y Clara Sell, el violinista Bernardo Stalman y un coro.

ROQUE PEREZ

Se Licitaron las Obras de Construcción del Edificio de La Escuela de Sericultura

En la Dirección de Arquitectura se realizó la licitación para la adjudicación de las obras de construcción del edificio destinado a la Escuela de Sericultura de Roque Pérez, cuyo presupuesto asciende a 274.137.10 pesos.

Visita de dos periodistas a la sucursal de LA PRENSA

Mar del Plata, enero 24 — Esta tarde realizaron una visita de cortesía a LA PRENSA los doctores José y Antonio Castiglione, directores propietarios de "El Liberal" de Santiago del Estero, quienes han llegado a este balneario en viaje de descanso.

Vanguardias Obreras Católicas

Mar del Plata, enero 24—Llegó a esta ciudad en compañía del presbítero Luis Anlaveto, un grupo de 30 jóvenes de las Vanguardias Obreras Católicas, que integran una temporada de vacaciones en el campamento instalado por esa entidad en este balneario.

CAÑUELAS

Gestionase la Pavimentación Del Camino que Conduce Desde La Planta Urbana al Hospital

Cañuelas, enero 24—El comisionado municipal envió una nota al secretario de obras públicas de la intervención federal de la provincia, ingeniero Luis García Mata, para comunicarle que la Sociedad Damas de Beneficencia, fundadora y administradora del hospital General Mitre, que funciona en esta localidad desde el año 1925, en reiteradas oportunidades ha pedido a la Municipalidad la pavimentación de un tramo del camino que une la calle Manuel Acuña, de la zona urbana, con el referido establecimiento.

La concesión para explotar el comedor "dancing" del Casino

La intervención nacional dictó un decreto, ampliando los términos del decreto del 20 del actual, por el que se otorgó la concesión para la explotación del comedor "dancing" del edificio del Casino provincial de Mar del Plata, a la firma Pedro Vercesi, de la capital federal.

La nueva resolución establece que los servicios que se prestarán en el mencionado local, serán de té, bar y restaurante, desde las 17 hasta las 3 de la mañana, y que el acceso al comedor "dancing", deberá mantenerse con una entrada directa al local desde la calle y otra para el pasillo que conduce al salón de juego.

Se establece también que el personal dependiente del nuevo concesionario, deberá mantenerse independiente del que dispone la empresa que explota salas de entretenimientos, a los efectos de la fiscalización respectiva.

MAR CHIQUITA

Las Obras de Pavimentación en General Pirán y Coronel Vidal

La intervención federal autorizó a la Dirección de Pavimentación, para que efectúe el llamamiento a licitación para la contratación de las obras de construcción de 16 cuadras de pavimentos en General Pirán y de 18 cuadras en Coronel Vidal, partido de Mar Chiquita, con un presupuesto de pesos 327.033.35.

GENERAL BELGRANO

Demostración

General Belgrano, enero 24—En los salones del Club Social de esta localidad se realizó la demostración ofrecida por las fuerzas vivas al señor Oscar F. Méndez, que desempeñaba el cargo de contador en la sucursal del Banco de la Nación Argentina y fue trasladado, en ascenso, a la provincia de Corrientes.

Romerías españolas

General Belgrano, enero 24—Con el patrocinio de la Sociedad Española de Socorros Mutuos se realizaron los días 5, 6, 7 y 8 de febrero próximo las tradicionales romerías españolas organizadas por una comisión que preside el señor Alejandro Laporta.

Enlace Barreroche-Suárez Galeano

General Belgrano, enero 24 — En la mayor intimidad fué consagrado el enlace de la señorita María Barreroche con el señor Sixto Suárez Galeano, ceremonia en la que actuaron como padrinos la señora Delia Barreroche de Besada y el señor Tomás Barreroche.

municipal de ese distrito para resolver el problema de la ribera.

Como primera medida, el organismo ha enviado telegramas al interventor federal de la provincia y al secretario de trabajo y previsión, a fin de expresarle "que se intenta falsear los hechos del problema de la ribera encarados por las autoridades interpretando el sentir unánime de la población" y se solicita de ambos funcionarios una audiencia con el propósito de hacerles conocer los hechos.

Neurología

San Isidro, enero 24—En el cementerio local fueron inhumados hoy por la mañana, ante numerosa concurrencia, los restos de la señora María de Luca de Onorato, cuyo fallecimiento ha sido muy lamentado.

CARLOS TEJEDOR

Pasado mañana será feriado en este distrito

La intervención nacional decretó feriado el 27 del actual en jurisdicción del distrito de Carlos Tejedor, con motivo de celebrarse las fiestas patronales.

MERLO

Enlace Perandones-Suárez

Libertad, enero 24 — En la iglesia parroquial de Merlo fué bendecido el enlace de la señorita Amelia Irma Perandones con el señor José B. Suárez. Actuaron como padrinos en la ceremonia religiosa la señora Benedicta Devoto de Barabino y el señor Pedro Perandones, y del acto civil fueron testigos la señora Teresa A. de Perandones y el señor L. H. Perandones.

SAN FERNANDO

Fallecimiento del señor Luis Carlos Masturini

San Fernando, enero 24—Después de una breve enfermedad falleció hoy, a la edad de 66 años, el señor Luis Carlos Masturini, antiguo y caracterizado vecino que gozaba de generales simpatías en esta ciudad.

El extinto, que desempeñaba actualmente el cargo de segundo jefe del cuerpo de bomberos voluntarios local, había ingresado a la institución hacia 38 años, lapsos durante el cual tuvo una destacada actuación en el cumplimiento de sus funciones.

Los restos del señor Masturini son velados en el salón de actos del cuartel de bomberos y recibirán sepultura mañana, a las 10, en el cementerio local. Usará de la palabra en ese acto el presidente de la Sociedad Bomberos Voluntarios, señor Francisco Facello.

Hospital Petrona Villegas de Cordero

San Fernando, enero 24—En la asamblea general ordinaria de la comisión administradora del hospital Petrona Villegas de Cordero, de esta ciudad, después de aprobarse la memoria y el balance del ejercicio anterior se designaron las nuevas autoridades en la siguiente forma: presidenta honoraria, señora Petrona Cordero de Stunz; presidenta, señora Fernanda Lastra de Terrero; vicepresidente, señora Olga Bossi de Fernández; secretaria, señorita Emilia A. Ferrarri; prosecretaria, señora Clara Romero de Del Campo Wilson; tesorera, señora María Elida Cabanas de De Marzi; profesora, señorita María Rosa Vaccaro, y 30 vocales.

SAN VICENTE

Enlace Cañón-O'Leary

San Vicente, enero 24—En la iglesia parroquial de esta localidad fué bendecido el enlace de la señorita Julia Cañón con el señor José Alberto O'Leary.

NAVARRO

Compromiso matrimonial

Navarro, enero 24 — Se formalizó el compromiso matrimonial de la señorita Rosa Rodríguez con el señor Pablo Andrés Inchausti.

CASTELLI

Nuevo secretario de la Municipalidad Castellí, enero 24—Fué designado secretario de la Municipalidad el señor Osvaldo G. Magrath, en reemplazo del señor Horacio D. Valentí.

SAN JUAN

Afirmase que Dimitirán el Interventor Federal de San Juan y sus Ministros

Mendoza, enero 24 — Informaciones procedentes de San Juan insisten en afirmar que en el día de mañana presentarán las renuncias de sus cargos el interventor federal de aquella provincia y sus ministros. Agrega la versión que quedará a cargo del poder, momentáneamente, el titular de la cartera de obras públicas, ingeniero Gaddi, hasta tanto se haga cargo del gobierno el nuevo interventor, coronel Valenzuela.

NEUQUEN

Los Pobladores de Picún Leufú Piden el Arreglo de un Camino

Neuquen, enero 24 — Los pobladores de Picún Leufú enviaron una nota a la Administración General de Vialidad Nacional en la que solicitan el arreglo del camino que corre paralelo al arroyo del mismo nombre, desde la localidad nombrada hasta Aguada del Oveo, con un recorrido de 100 kilómetros, más o menos, que une las carreteras 237 con la número 40.

Manifiestan que de ser atendido su pedido los pobladores saldrían del aislamiento en que actualmente se encuentran, ya que tendrían acceso a esta capital, Plaza Huincul. Ramón M. Castro y Zapala, donde contarían con médicos y farmacias y hasta se verían favorecidos con una disminución de precio en los artículos de primera necesidad, los que son ahora excesivamente altos por las largas distancias a recorrer antes de llegar a destino.

Hacen referencia, además, a que sobre las márgenes del arroyo, y en la extensión de 60 kilómetros, hay cinco escuelas, con una inscripción de 100 niños más o menos cada una; oficina de Registro Civil, subcomisaría y tres destacamentos de policía y una numerosa población agrícolaganadera que se encuentra así totalmente desvinculada de todo centro de comunicación.

CORRIENTES

Nuevo comisionado municipal de la capital

Corrientes, enero 24 — Fué aceptada la renuncia presentada por el interventor de la Municipalidad de esta capital, teniente coronel Manuel F. Niella, y se nombró en su reemplazo al teniente coronel José María Maldonado, quien tomó posesión del cargo.

Enlace

Empedrado, enero 24 — Se efectuó el enlace de la señorita Elba A. Vismara con el señor Francisco Acevedo.

Neurología

Monte Caseros, enero 24 — Falleció el señor Germán Cristaldo, antiguo empleado de la oficina de correos local.

ENTRE RIOS

Gozará de franquicias en el uso de los servicios telefónicos el Banco de Entre Ríos

Paraná, enero 24 — El interventor federal ha dispuesto autorizar al Banco de Entre Ríos para que, en lo sucesivo, utilice gratuitamente los servicios telefónicos de la provincia y lo eximente del pago del abono mensual correspondiente a los aparatos instalados en sus oficinas.

Federación de Idóneos de Farmacia

Paraná, enero 24 — La Federación de Idóneos en Farmacia ha dirigido al interventor federal una nota, en la que expresa la complacencia de la entidad por la nueva reglamentación del funcionamiento de las farmacias de la provincia, y en particular por el reconocimiento del derecho de los idóneos a ser propietarios de esos establecimientos.

Reemplazo de un asesor letrado

licia, agradeciéndole los servicios prestados. Además separó de sus cargos a los funcionarios policiales de Concordia señores León Fonti y Antonio Iriondo, del departamento La Paz, y aceptó la renuncia del doctor David Guerberoff de médico de policía de Urdirarráin, sustituyéndolo con el doctor Julio Sánchez Ruiz, y la del doctor José Maggi, de médico de policía de Villa Federal, nombrando en su reemplazo al doctor Ignacio Caimo.

Edición oficial de una obra de historia

Paraná, enero 24 — Se dispuso la impresión de 2.000 ejemplares de la obra del historiador doctor Benigno C. Martínez, titulada "Historia de Entre Ríos", y se confía la organización del plan editorial al Instituto Enterrriano de Estudios Históricos, entidad que deberá gestionar la autorización de los herederos del autor. De esta edición se entregarán gratuitamente a los herederos del doctor Martínez 180 ejemplares, y el resto será distribuido por el gobierno entre las escuelas públicas, bibliotecas y demás instituciones de cultura de la provincia.

SANTA FE

Dictaminará una comisión sobre una solicitud de las empresas de ómnibus

Santa Fe, enero 24—Una comisión especial designada por el interventor municipal, estudia la veracidad de las causas que alegan las empresas de ómnibus del servicio urbano en su pedido de autorización para suprimir los boletos con rebaja a fin de poder cumplir la disposición del Departamento del Trabajo que establece aumentos en los sueldos del personal. Una vez que dicha comisión se expida, el intendente resolverá acerca de la gestión de los mencionados propietarios.

Las elecciones de la empresa Municipal Mixta de Transportes de Rosario

Santa Fe, enero 24—Conforme a lo solicitado por el comisionado municipal de Rosario, la intervención federal dispuso la suspensión temporal de las elecciones de la Empresa Municipal Mixta de Transportes de esa ciudad, que debían efectuarse el 13 de febrero próximo.

Se aplicaran penas por infracción a una ley de juego

Santa Fe, enero 24—Ha sido aplicada por primera vez en la provincia la llamada ley de hipódromos, que prohíbe la venta de boletos para carreras de caballos en sitios no autorizados expresamente. Los infractores, dos comerciantes del distrito Santo Tomé del departamento La Capital, fueron arrestados por orden del juez correccional doctor Crespo, luego del allanamiento de sus locales; puestos más tarde en libertad bajo fianza, se los condenó a pagar una multa de 500 pesos.

El movimiento de trenes de carga procedentes del norte

Santa Fe, enero 24 — En los últimos meses ha aumentado el número de convoyes ferroviarios que llegan del norte de la provincia, de paso para la capital federal, con cargamentos de leña, carbón, maderas, fibra de algodón y otras mercaderías. Con tal motivo, las empresas han adoptado medidas tendientes a asegurar la provisión de los vagones necesarios para ese tránsito.

Se activa el dragado de los accesos al puerto de la capital

Santa Fe, enero 24—Prosiguen los trabajos de dragado en los pasos de acceso al puerto de esta capital, para mantener la profundidad necesaria a los buques de ultramar, si bien es raro el arribo de estas embarcaciones desde el comienzo de la guerra. La draga "Santa Fe" trabaja intensamente a la altura de la estaca número 33, en la entrada exterior de dicho canal, donde se había reducido considerablemente la profundidad.

Sociedad Palestina de Beneficencia

Rosario, enero 24—La nueva comisión directiva de la Sociedad Palestina de Beneficencia quedó constituida con la presidencia honoraria del señor José Ode y la titular del señor Farjan Yaber.

Partida de braceros para la cosecha de algodón

Santa Fe, enero 24 — Informaciones que llegan de la región chaqueña hacen saber que la cosecha de algodón se ha adelantado con relación a años anteriores, hasta tal punto que

Instrucción Pública

Resultado Provisional Del Censo Escolar en Neuquen y en Formosa

Han sido dados a publicidad los resultados provisionales del Censo Escolar de la Nación en el territorio del Neuquen, donde fueron censadas 38.203 personas de hasta 21 años cumplidos, inclusive, y 19.184 padres y tutores de aquéllas.

De 14.444 niños en edades de 6 a 13 años cumplidos inclusive, 4.316 nunca fueron a la escuela, lo que representa el 29,9 por ciento del grupo. El que comprende las edades de 14 a 21 años cumplidos, inclusive, da un total de 9.172 censados con 2.285 analfabetos, es decir, el 24,7 por ciento. Este censo, por razones climáticas, fué levantado a mediados de marzo en vez del 28 de abril, como lo fué en el resto de la República.

Con referencia a los 19.184 padres y tutores, se registraron 6.449 analfabetos, o sea el 33,6 por ciento del total. Los extranjeros representan un 37 por ciento del conjunto de padres y tutores. En el territorio de Formosa comprendió el censo a 47.595 personas de hasta 21 años inclusive, y 24.097 padres y tutores.

De 6 a 13 años cumplidos inclusive, se censó a 18.993 niños, de los cuales 3.628, o sea el 19,1 por ciento, nunca fueron a la escuela. El grupo que comprende las edades de 14 a 21 años cumplidos inclusive, arroja 10.763 censados, con 1.491 analfabetos, es decir, el 13,9 por ciento.

En cuanto a los 24.097 padres y tutores, se registraron 7.397 analfabetos, o sea el 30,7 por ciento del total. Los extranjeros, dentro del conjunto de padres y tutores, representan un 32,5 por ciento.

Escolares Primarios Irán Mañana a General Acha

Mañana a las 6.40 saldrán desde la estación Once, del ferrocarril Oeste los 270 niños que integrarán la colonia de vacaciones instalada en General Acha, La Pampa, por el Consejo Nacional de Educación.

Como es sabido, Irán en compañía del director de la colonia, doctor Aníbal J. Fagalde, y del cuerpo de celiadoras y de visitadoras de higiene. De acuerdo con las instrucciones impartidas al respecto, los niños se concentrarán a las 5.30 en el local de la escuela Presidente Mitre, Sarmiento 2802.

Donaciones con Destino a Escuelas

El interventor del Consejo Nacional de Educación resolvió aceptar y agradecer al señor Ramón Chazarreta la donación de una hectárea de terreno con destino a la construcción del edificio propio para la escuela 241 de Catamarca.

Aceptó también, agradeciéndola, al Banco de la Nación Argentina la donación de un terreno de 100 metros por 100, ubicado en el ángulo sudoeste del lote B, de la manzana 20 de Colonia Elena, Mendoza, como asimismo la suma de 3.000 pesos.

El Cuidado de la Vista entre los Escolares

Los directores de las escuelas dependientes del Consejo Nacional de Educación fueron autorizados a fijar en lugar visible, en sus respectivos establecimientos, los carteles que les remitirá oportunamente el Patronato Nacional de Ciegos, tendientes a orientar y estimular entre los escolares el permanente cuidado de la vista.

Autorización para el Ejercicio de la Docencia

El interventor del Consejo Nacional de Educación resolvió autorizar para ejercer la enseñanza particular en la capital federal y territorios nacionales a las religiosas Margarita Mercedes Simón y Elvira Günther, a la doctora Anemarie Hoffmann, a Guillermo Rohmeder, Esther Isabel Felices, religiosa Emilia Práxedes Alvarez, sacerdote Juan Habi Rahme y Antonio Indery. Para la enseñanza del idioma inglés autorizó a Winifred Purcell de Bloomfield, Estelle Louise Roberts de Jovin, Virna Serrano de Mendiola y María

CALENDARIO AGRICOLA PARA EL MES DE FEBRERO

La preparación temprana del terreno contribuye al éxito de los cultivos

Por el ingeniero agrónomo DELIO DEMARIA MASSEY (Especial para LA PRENSA)

ZONA CENTRAL

La remoción del terreno después de la cosecha, prosigue en Buenos Aires, Santa Fe, Córdoba y La Pampa; entiérranse yuyos, siembrase temprano avena, cebada y centeno para pastores invernales. También se prepara el suelo para sembrar trigo y alfalfa. El agricultor guardará las semillas del mejor lote de su chacra, después de haberla curado.

Se arrancan y queman ajrojos, sorgo de Alepo, cardos, etcétera. Continuará la destrucción de "tucura", saltana y voladora; se aran los desoves.

En Córdoba y Santa Fe cosechase el maíz y garbanzo. En los alfalfares florecidos se dará un corte, salvo lo reservado para semilla.

En los montes frutales comienzan los injertos de escudete en durazneros, ciruelos, almendros, etcétera. Puede comenzar la estratificación de carozos. Se aplican aceites emulsionables al 2 por ciento después de la cosecha a los frutales que tengan sarna o "viruela holandesa". Entiérranse las frutas agusanadas y se destruyen huevos, larvas y parásitos.

En los jardines, siembranse en almácigos: pensamiento, conejito, clavel, clavelina, amapola, verbena, coqueta, alelí, etcétera y bulbos de jacinto, gladiolo, azucena, fresia, tulipán, marimofa, etcétera. De gajo: clavel, malvón, geranio, santolina, etcétera. Cosechense semillas de flores. Se mantendrá la humedad necesaria en los céspedes y en las plantas, regando al caer la tarde.

En las huertas se siembran: acelga, lechuga, coliflor, escarola, remolacha, arveja, rabanito, repollo, achicoria, nabo, zanahoria. Se harán riegos y carpadas y se eliminarán las malas hierbas.

ZONA LITORAL

En Entre Ríos continuará la labranza de las parcelas para trigo y cereales forrajeros de invierno. Allí como en Corrientes y demás zona subtropical norteña, se cosecha maíz y comienza la del tartago y maíz; recolectanse los capullos de algodón a medida que estén a punto. Si hay oruga se espolvoreará con arsenito de plomo.

Córtanse las hojas de tabaco maduras; se cubrirán con un cartucho las flores reservadas para semilla. A fin de mes comenzará la cosecha de mandioca.

Se carpirá y aporcará la caña de azúcar y maíz de segunda siembra; se carpe la yerba mate; se limpiarán y cambiará el agua a los arrozales.

En los frutales cítricos se cuidará la sanidad y si hubiera cochinillas, se aplicarán "engrudo oleoso" o aceites emulsionables al 2 por ciento. Se cosechan guayabas, ananás, bananas y otras frutas. Comienza la vendimia.

En las huertas se siembran: papas, colinabo, remolacha, porotos de 40 días, rabanito, lechuga, coliflor; se plantan cardos, hijuelos de alcaculles, cebollas de verdeo, multiplicase por estolones, la frutilla y cosechase: papa, poroto, batata, melón, sandía, papallo.

ZONA DE CUYO

En San Juan y Mendoza termina la cosecha de cereales y prosiguen las labores preparatorias para sembrar cebada forrajera y otros cereales para pastores y alfalfa en el otoño. En los criaderos de frutales terminará la preparación de los patrones para injertos a yema durmiente. Prosigue la carpada y riego del terreno de los montes, menos cuando la fruta esté pintosa. Se puede podar en verde los frutales. En el viñedo de variedades tardías se hace el despanpanado y en las tempranas, comienza la vendimia. Ciertas viñas pueden aun ser espolvoreadas con fungicidas para combatir enfermedades de tarea y alumnos. De las enfermedades de tarea y alumnos. De las enfermedades de tarea y alumnos. De las enfermedades de tarea y alumnos.

voreadas con azufre o pulverizadas con "caldo bordelés" como medida de precaución contra la "eriosis", peronospora, etcétera.

En las huertas, según sea la zona, termina la siembra de papa; siembrase de asiento: poroto de 40 días, zanahoria, espinaca, acelga, escarola, lechuga, etcétera. Se cosechan: zapallo, tomate, melón sandía, cebolla, choclo, repollo.

En los alfalfares florecidos puede darse un corte si no ha de cosecharse semilla.

OTRAS PROVINCIAS Y TERRITORIOS

En San Luis continúa el laboreo del suelo, para siembra de trigo, avena, cebada y centeno. Se aporcará el maíz. En los frutales y forestales se mantendrá limpio el terreno; sigue la cosecha de frutas y principia la de uvas. Pueden estratificarse carozos; se hacen injertos a ojo dormido. En las huertas se siembran con las hortalizas señaladas para otras provincias y, en los alfalfares, después de un corte, se pasará el disco y daráse un riego.

En Santiago del Estero, Catamarca y La Rioja, se prepara la tierra para cultivos cerealeros y alfalfa; se hace la cosecha de maíces precoces, algodón, tabaco, frutas diversas (higos y uvas); se preparan frutas desecadas (orejones) o dulces y mermeladas. En las huertas se sembrará: apio, puerro, arveja enana, cebolla, acelga, lechuga, zanahoria y multiplicase cardos y alcaculles.

En Tucumán se mantendrán limpios los arrozales y con el agua renovada; en los tabacales se hará el desbrote cortando a dedo la guía en la extremidad del tallo, según el vigor de cada individuo. Se vigilará la sanidad de los algodinales y se aporcará la caña de azúcar. En los citrus se hará poda en verde para permitir la aireación de la copa. En las huertas se mantiene el terreno sin yuyos; riégase sin exceso.

En los alfalfares atacados por la "arsenicía" (telas), se tomarán medidas para extirparla. En Salta y Jujuy se observarán las prescripciones precedentes. En Río Negro, Neuquen y Chubut, terminará la preparación de tierras para siembra de cebada forrajera y avena.

Para siembra otoñal de alfalfa se hace una esmerada labranza. Se cortan los alfalfares sembrados; después se los regará.

Practicase injertos de escudete al dormir. Los viñedos se mantendrán carpados y en las plantas pueden aun efectuarse el despanpanado. En las huertas se preparan los almácigos a sembrarse en otoño y se siembran: espinaca, zanahoria, repollo, lechuga, coliflor y perejil.

MUNICIPALES

Deberán Llevar Rótulos Claros los Envases con Explosivos e Inflamables

Hace algún tiempo la Jefatura de Policía dirigió una nota a la Intendencia en la que le llamaba la atención acerca de los casos de incendio en depósitos de productos químicos donde se mayor, dice, el riesgo de los bomberos por ignorarse la calidad de esos elementos. Con tal motivo la Intendencia dictó un decreto por el cual impone la obligación de colocarse leyendas en castellano con las respectivas denominaciones en todos los envases con elementos explosivos o inflamables, prescindiendo de las fórmulas químicas.

Las disposiciones municipales del decreto establecen que los fabricantes o importadores y los distribuidores de fracciones, en envases menores esos elementos, deberán someterlos a la aprobación de la Oficina Química Municipal los rótulos con las leyendas correspondientes. Aclara que esa exigencia comprende a los productos químicos inflamables (querosena, celuloxide, etcétera), explosivos (éter, clorato, etcétera) o engendadores de gases explosivos o nocivos (amoníaco, ácido clorhídrico, etcétera) o aquellos que reaccionen vivamente con el agua, como el sodio metálico, carburo de calcio, selenio cáustico, ácido sulfúrico, etcétera. Se debe



Proyecto:

***DIGITALIZACION DE ARTICULOS SOBRE
EL TERREMOTO DE 1944 EN SAN JUAN***

Institución Responsable: Sociedad Franklin Biblioteca Popular

Domicilio: Laprida 68 Este. C.P.: 5.400 Capital. San Juan

E-mail: bibliotecapopularfranklin@gmail.com

Teléfono: 0264- 422-4998

Responsables del proyecto:

Silvia Dávila (Directora de la Biblioteca)

Luis Alberto Olguin (Programador)

Ricardo Aguilera (Digitalizador)

Juan Manuel Olguin Carrillo (Digitalizador)

Proyecto co-financiado con aportes de la Fundación Banco San Juan

2019